濱江日報

康德四年十一月一日發行

發行人 楊墨宣
編輯人 趙秋鴻
印刷人 王瑞慶
發行所 哈爾濱道裏經緯街
印刷所 濱江日報社
電話 總務局二七七九 編輯局三一七〇 營業局二七七九
朝刊 零售每份八分 一月壹圓四角 外埠加郵費兩角
晚刊 每份三分 每月五角 外埠加郵費一角

第五六〇號
本報今日出兩大張

對天津英軍之挑戰態度 日方以冷靜態度監視之

【天津十五日國通電】英國側，於十五日正午，突在日本檢問所前，配置輕重機關鎗三架，與七十餘名之武裝兵，出以不遜之挑戰的態度，故一時，頗呈極緊張之場面，然至午後五時半，英兵恐日軍牢固之決意，當將配置之輕重機關鎗撤回矣。

【天津十五日國通電】英法租界，因日軍之斷乎隔絕租界，已陷於空氣險惡之沈默狀態，但十五日午後零時七分，英國側，使英兵三十名，巡捕二十名，分乘於三輛載重汽車上，至英租界與特一區接境之檢問所之馬廠路，竟將機關鎗口，擬向日本檢問所方面，繼而又有二輛載重汽車滿載絆馬索等，於距日方檢問所，僅數米地方，已嚴重張布，對於日方許可通過者，更加以盤查，但於午后二時五分，又增加三十名英兵，嚴行警備，更於後方，設立駐兵所，配以重輕機關鎗各一架，出不可解之挑戰的態度，對此，日方於檢問所，僅置少數衛兵，冷靜注視成行，但爲備萬一，午後四時已戰車二輛，向同所出動，前往待機，監視彼等之態度云。

關於天津英租界問題 河相外務省情報部長談

【新京十五日國通電】日方封鎖天津英國租界，使英國側極爲狼狽，而當此日本現地當局，繼使實現之際，外務省河相情報部長，於視察滿蘇國境途上，十五日已抵新京，於大使館官邸，已與記者團會見，關於租界問題之全體，談話如左：

關於此之問題，余以爲應具決心，循軌進行，其重點有三，即：

一，租界之收回問題。
二，租界之行政權問題。
三，租界抗日行動之絕滅。

第一租界，乃不合時代之存在，亦即目東洋爲半植民地或植民地時代之遺物，除亞洲之外，蓋均無是物。確立亞細亞人之亞細亞時期，已迫目前，租界之運命，遲早將盡，此租界之回收問題，於現實由買租界負担之中國行之，其中國者爲現於中國事實上，行使權力之新政權當由此政權措置。

第二之租界行政權問題，爲於公共租界起之問題，主要關於上海租界，厦門方面，比較上海則爲些許者，關於此，三浦總領事，提起土地章程之改訂問題，促工部當局，並關係各國領事之反省，此後當逐次進行交涉，關於上海之問題，對方側之理由，爲『現正爲中國事變，解決最中之非常時之事，此特事態平復後行之』，不過爲遁辭，是否爲事變之最中，不只與公共租界制度之改正，無何等關係，於非常時，更有一層强硬要求之理由，設遁辭希圖解決遷延等事，爲絕對難以允許者。

按上海現實之政治情勢，下以妥當判斷，以改訂土地章程爲中心，而解決租界行政權諸問題，以一新從來之面目者，最爲緊要。

第三，關於反日行動之擊滅，此於共同租界，及單獨租界，咸無不同之點，租界非領土，亦非租借地，乃外國共同或單獨，行使行政權之地域，換言之，不過爲對中國主權之制限而已，目下，日本與蔣介石政權戰爭中，即排除彼等根據意志所行之行爲以上，則妨害重慶軍事行動之表現，勿庸客氣矣，故謂軍事行動，與租界行動間之無矛盾，則斷言決無矛盾，有任何壓迫，理由充足時，即斷無躊躇逡巡之必要，只有以公正心情，堂堂向所信邁進云。

【寫眞】即抵新京之河相情報部長

英國之對日本經濟封鎖 係違現行日英通商條約 ——日方決取有效措置——

【東京十五日國通電】對於因日方斷行封鎖天津英租界，傳聞英國有出於對日經濟壓迫之舉之意向但日方咸以此種之英國方面之消息，在目下似含有恫愒的要素，惟事態更惡化時，則逆料英國或將出於此種措置，在日方爲應付此種情勢，自亦應預籌積極的對策，然英國政府如對於日本船，並日本商品，實施差別的待遇，則顯然違現行之日英通商條約，且以準戰時的問題，爲全然別個之經濟問題，足乃有意欲使日英關係惡化之行爲，但自此次事變以來，所發揮之强靭之日本經濟潛勢力，並自事變以來，英國方面之種種不法行爲，實於英國不利，現日方似已決定對策，倘如有此種事態發生時，則不得已將斷乎之適切有效之手段，採報復措置云。

租界完全孤立化 —決定天津新市街建設計畫—

【北京十五日國通電】對抗日共產份子之巢穴之天津英租界，斷乎開始檢問檢查之時，以新市街特三區爲中心，其下流部，特一區及天津東端北部，將建設之天津新市街，建設計劃，業經決定問題之租界，已孤立化，即天津新市街建設，現在之飛行場，本年中移至於東局子之東部新設中之大飛行場，故樹立以此飛行場跡爲中心，特三區其下流部，特一區及天津東端之北部，二百五十萬平方公里之大都市計劃，商業住宅地，固不待言，經濟中心，亦移至此，於特三區，及其下流部，建設碼頭工場地，主要爲石碼頭之下流部，新市街與舊市街之連絡，自英租界外側迂廻白河以河底式，敷設對特二區之新市街，連接道路，本年度，二百五十萬元，三個年總計一千三百五十萬元，道路之一部，特三區之新市街一部工事業經着手，故租界之衰亡可立至，誇耀近代文化之新天津，特於最近出現云。

滿洲赤十社章

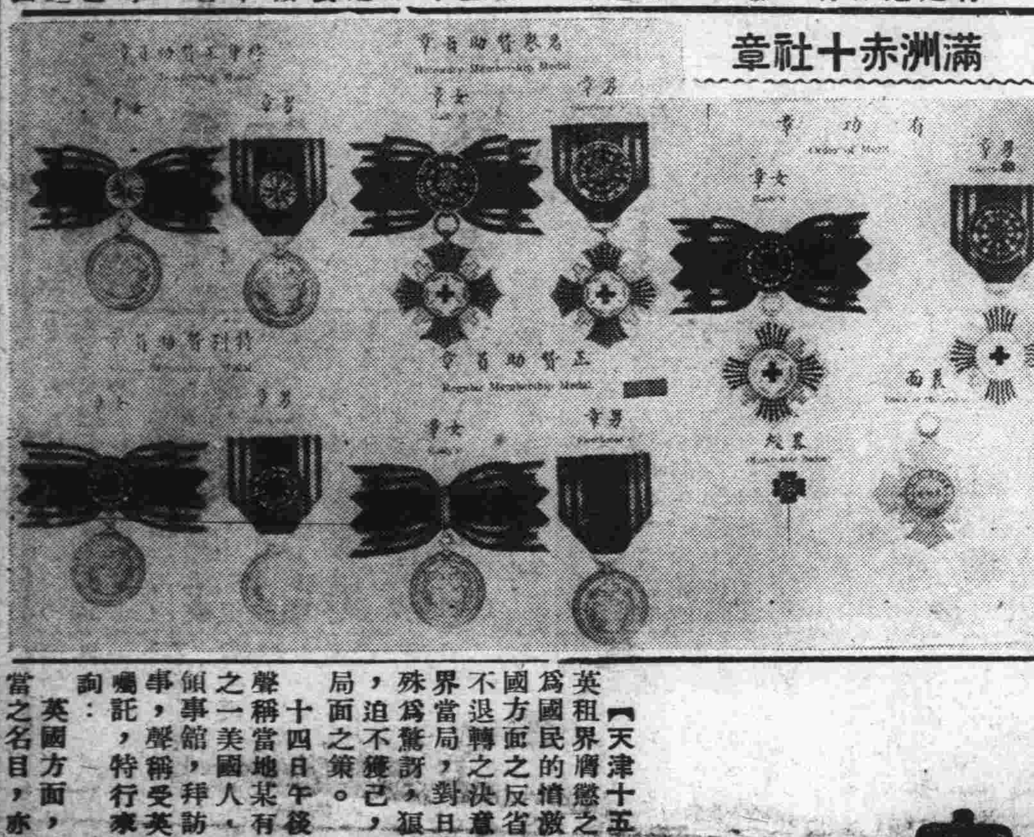

英租界當局委託一美人 向日方要求妥協 田中領事已拒絕

=英方束手無策靜待倫敦之指令=

【天津十五日國通電】英租界膺懲之聲，現已變爲國民的憤激，在見諸英國方面之反省前，斷乎毫不退轉之決意，以是英租界當局，對日方强硬態度殊爲驚訝，狼狽已達極點，迫不獲己，乃講求打開局面之策。十四日午後五時許，聲稱當地某有力會社經理之一美國人，前往日總領事館，拜訪田中主任領事，聲稱受英租界當局囑託，特行來訪，質詢：英國方面，若以其當之名目，亦可飜允交還暗殺程錫庚氏犯人，日本方面，無妥協之意見歟？對此，田中領事，當即予以拒絕，略謂：事已至此，現已完全更無妥協之意見矣云云。

【天津十五日國通電】以十四日爲期，斷行之英法租界隔絕，已示日方從前對於租界問題對策之質的飛躍，問題並不個別辦理，視其抜本解決，必斷乎繼續其隔絕之强硬態度，因此英國側當局，異常恐慌，現地既失問題圓滿解決之希望，似只待倫敦之指令，即此次事態，對於視爲一時協調的傾向之古雷基駐日大使之方針，買駐華大使之依然對蔣援助態度，拖拉倫敦，結局，對日方期待華北新事態，及完全遂行之强力態度，發生誤算，始惹起者也，但倫敦於事態隔絕之前，尚提示如日英美三國混合委員會案，極限之解決案，俟經日方將其一蹴之結果，始知日方之强硬態度，於今狼狽已極，似猶弄其對日經濟封鎖等威嚇之言辭，但日方態度，決不因此稍變，現地當局，如此次隔絕不能收得所期之效果，則更採用其次之强力對策，而今業已決定，示其不動之意思，是以問題之解決，已離現地折衝之域，而移至英國對華政策之全面的修正，日華事變之面貌，因十四日天津租界隔絕，日方對於英國對日挑戰行動之强硬態度，業已闡明，遂示其劃期之轉廻云。

法幣價格之崩落 =使蔣政權歸於末路=

最近蔣政權發行之法幣，突然大爲崩落，已無恢復之望，其結果，使蔣政權根本動搖。法幣大崩落之直接動機，據謂起因於握法幣維持關鍵之匯兌平衡基金管理委員會之五委員，六月七日，在香港開會議之結果，決定匯豐銀行停止交易，與停賣外貨也，然在此暴落之前，法幣業自四五月頃，趨於漸落之傾向，而法幣暴落之根本的原因，畢竟因事變以來之經濟的不振，及政治紊亂，蔣政權之沒落，匯豐銀行之背後，惡辣英國權謀自己之工作所致也。

中毒之維新政府要人 繼梁院長及高市長之後 廉顧胡三部長亦已出院

【南京電】爲歡迎由東京來南京之清水政務次官，在南京總領事館開催之歡迎宴會，中毒之維新政府要人，除梁鴻志院長及南京高市長已快愈出院外，其他亦將出院云

【南京十五日國通電】十日晚發生之毒酒事件，於同仁病院療養中之維新政府外交部長廉隅，教育部長顧澄，司法行政部長胡秘泰之三氏，嗣以醫治順利，業經痊癒，遂於十五日午後三時，退出病院，各歸其自宅云。

【寫眞】上，業出院之梁行政院長。下，混入毒物之老酒瓶

對鼓浪嶼之華人密航 日當局對工部局警告

【厦門十五日國通電】鼓浪嶼與其對岸大陸間之交通，自被日軍遮斷以來，自中國來之物資，因爲斷絕，即來住者之途徑，亦爲之杜絕，然最堪驚奇者，自該島之對岸嵩嶼，經由於極秘中，而潛入鼓浪嶼者，而該等現已被日軍官憲探知，此乃係嵩嶼與鼓浪嶼間之英商亞細亞汽油會社所屬之汽船，陽台山號之作祟，即該船揭用第三國國旗以蔽人耳目，乃突破日軍之交通遮斷線，然其中更令華人密航，以爲自廈門搬運其物資，雖若斯，而工部局側竟置之不顧，其對於日本之交通遮斷聲明，實爲玩忽，故日當局，對此斷乎予以當頭喝棒，以促其驚醒。

美國福克司影片公司攝影師 强行突破檢問所 被逮捕後繼續審訊中

【天津十五日國通電】美國福克司影片公司之攝影技師，英人麥耶爾氏，於十四日正午頃，强行突破萬國橋附近之檢問所後，雖步哨其制止，亦不聽從，擬攝影關於秘密者，故立即將該人逮捕，並沒收其活動攝影機之後，即將其護送至憲兵隊，從事審訊。再者，關於此麥耶爾事件，當地外人記者，竟報道日方毆打該人，使之負傷云云，此全非事實，純係子虛云。

赴滿洲里

【新京十六日國通電】河相外務省情報部長，爲視歐門汗事件之現地，十六日午前八時四十分由新京飛行場出發，乘滿洲航空會社之飛行機，赴滿洲里。

日政府決定發動 總動員法第八及第十九兩條

【東京十五日國通電】日政府已決定隨國民徵用令發動之次，發動規定廣汎物資統制之總動員法第八條及以物價之統制爲主眼之同法第十九條，以企畫院爲中心，於陸海軍，農林，商工，鐵道，遞信，拓務各省間，正在樹立施行之勅令案中，但企畫院，由於即應時局之進展，及施行低物價政策之前提，已擬使該兩條之實施，急速實現，因積極進行準備，故將於七月中，附總動員審議會審議，再該兩條如左：

△國家總動員法第八條：政府於戰時之際，於國家總動員上，有必要之時，依勅令之規定，得行關於總動員物資之生產，修理，配給，讓渡，及其他之處分，使用，消費，所持及移動，必要之命令。

△第十九條 政府於戰時之際，於國家總動員上有必要之時，依勅令之規定，得行關於價格，運送費，保管費，保險費，及加工費之必要命令。

英國若不改對日認識 磨擦恐仍難盡除 東京朝日新聞之論調

【東京十五日國通電】日本軍當局，已斷行封鎖天津英租界矣，但英國方面，知日本之牢固決意後，竟大呈狼狽，聞欲提議國際仲裁委員會案，而執對日報復手段，十五日之東京朝日新聞，已指陳日英間之磨擦，起因於英國之對日認識，及新事態認識之不足，倘此不由根本加以改正，今後種種磨擦，亦難絕跡，日本國民不辭斷乎對處者也，其所論如左：

租界之所以發生如今日之紛爭者，乃英國自身之態度所使然，蓋因敵視日本，以援蔣爲唯一極東政策故也，問題純在英國之此種對日態度，敵視日本，舉全力援蔣之英國態度，終至反映於租界，英國自發生事變以來，若努力保持嚴正之態度，斷不能惹起如今日之紛糾，所謂仲裁委員會等，已無一顧之價値，設因該委員會成立，或得暫時緩和緊迫之空氣，只英國不由根本上改變對日認識，則種種磨擦，恐仍難盡除，日本國民，不辭一致斷乎對處者也云云。

日五相會議 協議租界問題

【東京十五日發國通電】帝國政府，由十六日午後一時起，于首相官邸，開催五相會議，對封鎖天津租界問題，爲重要之協議，政府似將決心支持現地當局之措置，而督勵之，向我之所信邁進。即

一，於今次事變之際，帝國政府，堅持尊重第三國權益之方針。對外國租界當局之凡有機會，一切問題，均以謙讓之態度臨之，以維持親善協調努力爲圓滿之解決

一，然今次以引渡暗殺程錫庚氏犯人之問題爲發端，英國租界當局，明示對日本無協力之誠意，所以封鎖租界，至于發生此不幸之事態，其責任應由英租界當局負之，事已至此，我方在英租界當局，不承認新事態，明示誠意協力之前，則亦不能解除今次所取之措置也。

一，由於今次之措置，致在租界內居住之美國，及其他第三國人，受到若干之不便，及苦痛，誠爲遺憾，然以往之帝國政府，保護第三國人生命財產之方針，仍不變更，且美德等之第三國人，對今次之封鎖租界，既取靜觀之態度，仍希理解我方之眞意，爲天津之明朗化，期望進而與吾人協力爲要。

調停與民衆

序言(一)

我滿洲國國民，爲顯現王道政治，應徹底了解裁判司法調停法，另項之講演，係司法部參事官朱廣文氏，曾於十二日午後七時起在協和會首都本部開會之調停法懇談會席上，之說明之解說，茲特介紹如下：

現在講題是調停與民衆，所謂調停，就是依據調停法解決人民私法上法律關係之紛爭之方法，民事紛爭解決之方法，據現行法制言之，計有四種，即裁判，和解，公斷及調停是也。

裁判爲强制的方法，係由國家依據法律所組織之機關即法院，依據法律所定之手續，對于人民之紛爭事件，適用法規。

今天星期六

晚間無事請到 保盟飯店跳舞去
—道裡田地街中央銀行對過—
有美味的西洋大餐筵會小吃均可
有種類繁多的醇香美酒
有滿俄美女三十餘人伴您跳舞
更有優伶表演西洋歌舞助興
經理鄭振聲謹啟 電話二一六二番

吃喝樂

請到 福臨號西服皮貨帽店看看
新到各種呢絨毛布，花色新穎。備有既成男女西服大氅，協和服，工務服，風衣，風斗，式樣流行。自製各式便帽，協和帽，保甲帽，物美價廉。批發零售，均所歡迎，承做手工，敏捷妥實，
哈爾濱道裡中國八道街路北三三號 電話七一六三番 2607

聲明
逕啓者本公司定於七月六日下午二時在道外十六道街本公司開股東總會爲本公司債權追討欠款開會討論善後辦法特此登報公告務請各股東屆時蒞臨爲荷再請各股東於會前五日携帶股票至本公司驗明塡給入場券作爲蒞會憑証
濱江省道外和羣公司董事會謹啟

遺失房照聲明
逕啓者劉鳳歧原籍吉林省榆樹縣五棵樹中街路南街基一段計東西二丈七尺二寸五分南北三丈九尺(共方丈九方五四)房照一張不愼在哈遺失自登報日起嗣後該項房照無論落於何人之手概行作廢特此登報聲明
本業主謹啓

拍賣及拍定期日公告
債權人奉天商工銀行哈爾濱分行代理人胡紹周 債務人楊振九右當事人間之康德六年(拍)第二號不動產事件債務所有末尾記載之不動產拍賣如左本件不動產執行官占有之
一，拍賣之日時 康德六年七月五日午前十時
一，拍賣之場所 哈爾濱區法院
一，拍賣之方法 投標(入札)
一，拍定期日 康德六年七月十日午前十一時 哈爾濱區法院
一，不動產之表示 一，如另紙目錄記載此最低拍賣價額 一，國幣九千六百十九元五角整
不動產之表示 坐落哈爾濱市中三區南崗西八緯市第零一四九號東至零一五零號西至零一四七號南至木梓廠北至河溝街基地(附期限建築地權)一千三百陸十五平方米突 一，磚造平房一棟面積二百三十平方米突九五 地下室 面積二百三十平方米突九五，梓房五間以上 2989

拍賣及拍定期日公告
債權人桑萬義代理人大木幹一 債務人許增外一名
右當事人間之康德六年(拍)第一號不動產事件債務人所有末尾記載之不動產拍賣如左本件不動產執行官占有之
拍賣之日時 康德六年七月三日午十二時 拍賣之場所 哈爾濱市江北廟子秋家窩棚 拍賣之方法 叫賣 拍定期日 康德六年七月七日午後一時 哈爾濱區法院
不動產之表示 一，如另紙目錄記載此最低拍賣價額 一，國幣八百八元二角六分整
目錄 一，哈爾濱市松浦區大秋家窩堡東劉寶西秋義泰南秋家明北劉寶耕地二晌八畝五分 一，哈爾濱市松浦區大秋家窩堡東鐵路西祭五泮南劉寶北劉寶耕地二晌九畝六分 以上 2989

華樂舞台 道外十六道街
早場 12 晚場 防空演習暫行停演

新舞台 道外北四道街
早場 金幼芳 白麗霜 蕭寶華 方寶成 韓秦春 花桂樓 小荷花 沈小樓
晚場 蕭麗華 方寶成 韓秦春 花桂樓 小荷花
小姑賢 美鳳樓 于公案 八本濟公傳 二本武松 二本俠女斬蛟龍

聾啞學習說話讀書之良機
啓者本人係在北京慕貞高中畢業曾任北京私立聾啞學校教員二年濟南聾啞學校教務主任四年茲願充任家庭教師兼教普通兒童或成年之婦女聘者請至道裡十五道街九號福利洋服店接洽 寶秀菊啓 2979

吉林 省聯協議會開幕 橋本中央本部長致訓詞

協和會吉林省聯合協議會，已於十五日午前九時於吉林市公會堂舉行，參加代表五十餘名，由蛸井委員長報告會務後，茲將三谷省本部長代讀之橋本中央本部長，於該會議時所致之訓詞，誌錄如下：

茲當滿洲帝國協和會康德六年度吉林省聯合協議會開會之際，得此機會略述所懷之一端，實本職引為欣幸者也。

聯合協議會之使命，在於宣德達情之實踐，依我建國之理想，所謂民族協和，上下一體，欲期道義世界之實現，端賴聯合協議會之正確運用。

肇國以來，於茲八載，隨同協和會運動之充實發展，而聯合協議會亦積有經驗，漸次向上，目下已入運營之期，正在發揮其本來之機能階段，實不勝同慶之至，此次開催之省聯合協議會，想諸君早已洞悉，亘三階段所開之聯合協議會，居於中間者，乃具有特殊任務之機關，省聯為番議，依縣旗市聯之採擇，而提出之議案，適應各省之特殊事情，力求解決，對於全聯應提出之議案，更挾有於此決定之意義，是以縣旗市聯，因省聯始能期其完璧，他方全聯之基礎，在於省聯，故省聯之消長，直影響我國獨創的政治形態，而聯合協議會之成功與否，由此而定，省聯代表諸君之責務既重且大，實在於此，並於我吉林省之協和會，逐見漸次順適發展，雖有可觀之實績，今尚未十分達成使命之處頗多，故今後待諸位努力之處極形重大，鑑於四周情勢，担負建設東亞新秩序樞軸的據點之使命，期待於我滿洲帝國充實發展之處甚大，代表諸君，宜深察此點，精勵自重，不問其為政府代表，在達成崇高使命自覺之下，誠心熱議，對於國家以完成所負協和會之重大任務，同時，遂行會本來之使命，俾無遺憾有厚望焉。

吉林 選派喇嘛僧 赴日本留學

吉林省為改革喇嘛教，及喇嘛青年僧之向上起見，曾於四處喇嘛廟設置識字講習所，並於去年選派喇嘛僧二名，使之留學於高野山，以留學生之成績非常良好，故今年又派遣四名，聞此後每年均派二三名，以使之留學云。

奉天 拉濱線北行貨車 於平房驛附近脫軌

十五日午前二時二十七分，拉濱線北行第三八四貨物列車，由平房發車後距前部第九輛以下有四輛脫軌，四輛以後之貨車，其中第二輛以下，更有十五輛脫軌顛覆，內有十輛折返平房驛，目下急事復舊中，至十六日午前二時許，或能復舊，目下旅客輸送，暫以輕油動車往復開駛，脫軌原因，為路線被水沖失三十米所致云。

醫大學生 將赴滿蒙華各地施行疫病等診療

奉天 為大陸醫學活躍之滿洲醫科大學，擬利用今夏之暑假，向滿蘇國境，滿洲國內各地，及蒙疆地方一帶，隴海線沿線等，派送教授，學生等，從事施療，防疫研究，以積極的協力新東亞建設，遣地如左，首為滿洲國

△奉天省，以久保助教授為團長，由學部二年生三十名，成立之診療團，自七月一日起，歷三週間，赴發生五千名瘧疾患者之奉天省興京縣，與省當局協力，担當診療，並作防疫上之研究。△興安東省，為援助興安東省當局之驅黴工作，派遣學部學生四名，七月初赴現地，施行蒙古民族之診療。△黑河省，久保教授以下助手等八名，由七月一日，至八月十五日，共四十六日間，赴黑河省璦琿，呼瑪等五縣，施行醫療，並實施調查鄂倫春族。△移民地，自警村，學部學生十名，分為五班，自七月一日歷一日餘，赴各自警村及移民地，巡回診療。此外興亞青年報國隊之醫療班，由學部五十名，豫科，藥專十三名，計六十三名，施行勤勞奉仕，蒙華方面。△蒙疆，北村教授以下助手，學生等十一名之施療班，自六月二十九日，一個月間赴張家口，包頭等蒙疆地方一帶，施療住民。△隴海線一帶，以北野教授為團長之防疫班七名，自七月二十日，一個月間，至徐州，開封，鄭州其他隴海線沿線，研究地方病並傳染病之豫防醫學。

延吉 林野局瀆職受賄案 昨日開始首次公判

對於我國空前之大疑獄事件之林野局關係贈收賄賂，文書偽造事件之延吉林野署長，中村軍長以下三十七名之第一次公判，十五日午前十時於延吉地方法院，於青木裁判長，宮木檢察官立會之下開庭，當時除因病保出中之高積善之外，三十六名均各出庭，當時，野仲勝喜分離，開始審理，由宮木檢察官，朗讀九萬餘圓之贈收賄賂，公訴事實，當時被告全體，除微細地點之外已答稱並無相違等等，機此遂開始審理收賄額達二萬餘圓之元天橋嶺事等，署長上條嘉一郎本公判，已決連日實行，約十日間，但犯行係於治外法權之撤廢前後，故自刑事政策，及判例方面觀之，關於判決之事，頗值注目云。（國通）

安東 大東港建設總署 機構人事均決定

滿洲國唯一吞吐港之大東港建設工事，茲以初年度預算五百四十萬圓起工，同時，掌管此龙大建設事業之大東港建設總署，亦於安東舊總商會地址開設，組織上與滿鐵之不同，亦告解決，一兩日中即可決定，建設總署之機構，為文書，經理，用機三科，及第一工務部，第二工務部，第一工務部，則包含土地計劃，水道，航路，等滿洲國必須分担之事業全部，有土地，航路，水道三科，第二工務部，担任築港，鐵道建設等，滿鐵分担之事業，向分鐵道，築港，工務三科，其所配之人事，滿鐵尚未決定，滿洲國側，則由堀內次長為總署長，交通部技正近藤謙三郎氏為副署長，土木廳長黑田重治氏兼任第一工務部長，本年度之工事，則為溝排水路，堤防等之築造，苦力數預想需要五十萬人，但最近苦力及技術者之不足，此亦頗受影響，尤以技術者，於本年中則需要五百人之大量，故近藤副署長，將赴日本，與關係方面折衝，以期獲得多量之技術員云。（國通）

東部國境地帶 協和會工作見聞記 『記者』

關於青訓練所，亦豫定本年七月中結成，現在進行準備中。

G青少年團之結成，一元的結成全國青少年作為協和會之基礎組織，施行作中堅國民之必要訓練，藉謀完成，擁包全國民之協和會基底組織，實痛感必要之事，且世界之趨勢，為青年運動躍進之時代，亦可謂為『青少年之世紀』尤其我新興滿洲國，期待青少年之處殊大，故今日之時代，青少年團之結成，尤屬必要，青少年團之結成係四月二十四日，計青年團一〇，少年團一〇，青年團日系二，鮮系各一，少年團日系二，鮮系二，滿系六，現任尚未開始活動但前次宣詔紀念日，國民動員大會，曾派省關係二百二十四名，市場關係二十八名，前往參加，關於經濟工作言之，首為都市金融合作社之設置機關，以致高利放款者，在中，跋扈，市本部因不忍坐視中小商工業者之窮困，遂提倡設立，經一切之基本調查後與商工公會協力乃告實現，然牡丹江市地，缺乏互相扶助之精神，係雜居之地，故對其利用上，須有作為信用對照之組織與合作社方面協力實現。

再當前次小麥粉統制之際，牡丹江市商工公會員之自由主義的反對意見，協力國策，倍加努力。今後更加緊密強力提攜商工公會，一體的協力，則與祗關於經濟工作，講求經濟政策所及思想的影響與其適切之處置，此外並協力設立市立批發市場，其間設立之過程，市本部在 中之貢獻，尤非淺鮮。……未完……

奉天省農事合作社 決定共濟制度規程

奉天十五日國通電：救濟農家因災害之歉收，與安定農業經營同時，並維持農產力，以期農業開發計劃圓滑，自去年以來，曾論議數次之農業共濟制度，近始由奉天省農事合作社聯合會手，編就規程之最後案，故奉天省，將由本月下旬，回遡至本年一月一日實施，而首創滿洲農業保險制度之記錄，本共濟制度，雖非為農家之完全羅災對策，但年年貯蓄之共濟資金，將來以農業保險之基礎，頗值期待，再共濟金之免利貸放，及適用貸放，農產物之範圍，置於棉花，洋麻等特用作物者，因共濟制，有資農產物增產五年計劃，遂行，故其將來，誠堪刮目者也，共濟規程之概要如左：

△農業共濟基金

一，農產物交易上手數料收入額之百分之十。

二，棉花，甜菜，煙草販賣手數料收入額之百分之十。

三，洋麻，青麻，線麻販賣手數料收入額之百分之十。

四，家畜交易市場，交易手數料收入額之百分之十。

以此成數，存蓄於所屬合作社，次再將其交納於農事合作社聯合會，此積立金，於聯合會管理之，(但得積立捐寄金)

△共濟方法 農作物時，則為被害物生產費之場合，家畜為被害三成以上之場合，各以其被害之七成以內為限度，於原則上，免利貸放，只被害過甚時，則給與共濟基金，或給與之農作物種類及範圍如左：

一，農產物，甲，特用作物受損害，以致減收時，乙，因農產物價格急落，致收入減少，生計發生支障時，則受該適用，作物為棉花，煙草，落花生，甜菜，洋麻，蓖麻子，小麻子，蘇子，柞蠶。

二，畜產物，適用家畜為馬，牛，羊，騾。

△災害查定 於縣(市)災害調查委員會，(委員長縣長，委員副董事長產業科長，行政科長，實業股長，事務董事，代表村長，合作社董事所依囑者)，調查被害程度，調查後報告省災害委員會，以於該委員會審查之結果，而決定貸放或給與之限度。

該積立金中有餘裕時，得以合作社事業資金而貸放之，(利息一分七厘)(再畜產物之共濟，為由康德九年一月一日實施之。

滿鐵輸送力增強 滯貨竟減少

（奉天十四日國通電）因產業開發五年計畫之進步，各種企業之振興，與增產施設之整備，滿鐵之輸送貨物，日趨增加，如本年一月末，有一百五十萬噸之存貨，年度末亦有一百二十萬噸，但經滿鐵必死之增強輸送力，前年度，月間僅有四百萬噸以下之輸送力，及入今年度，一躍呈五百四十萬噸內外之高率，因此由前年度挪入滯貨，亦着見減少，今月中旬之滯貨數量，有四十一萬噸，得縮減至理想數量，滿鐵之輸送陣已復常態，而滿鐵今後繼續順調之輸送，為豫備因穀產上市煤增加，新線開始營業，增產計畫之各種貨物輻輳，希望貨主之在夏季送貨物云。

中銀行市

△新京十五日國通：

△紐約匯兌市場(十四日)
倫敦　四佛六八仙十六分之五
日本　二七佛三二仙
上海　一二佛七五仙
巴里　二仙六五十六分之一
柏林　四〇仙一一

△倫敦匯兌市場(十四日)
紐約　四佛六八仙三四
日本　一志二片
上海　六片四分之三
巴里　一七六法七一
柏林　一一馬克六七

△上海匯兌市場(十五日)
日本　一〇一
倫敦　六片二分之一
紐約　一二弗八分之五

△金塊市場
倫敦(十三日)七鎊八志五片
紐約(十三日)三五弗〇〇
海關金單位(十四日)二元三九四

△銀塊市場(十三日)
倫敦(現)　一九片十六分一五
同(先)　一九片[illegible]
紐約(公定)四二仙四分之三
加奈陀　四一仙六〇
孟買　五二留比八分之三

本埠錢糧行 六月十六日

大豆

		最高	最低	下市
前場	七月前半	[illegible]	[illegible]	[illegible]
	八月前半	[illegible]	[illegible]	[illegible]
	九月前半	[illegible]	[illegible]	[illegible]
後場	七月前半	[illegible]	[illegible]	[illegible]
	八月前半	[illegible]	[illegible]	[illegible]
	九月前半	[illegible]	[illegible]	[illegible]

現市

八站四等豆	六七五
南天門現豆	一七.五
八站二等豆	六九二
八站三等豆	六九〇
八站[illegible]等豆	六九〇
宏克力現豆	一七四
伊漢通現豆	一七〇五
竹蓮鎭現豆	一七七五
木蘭縣現豆	一六四
滿滿苞米	一六〇
滿滿高糧	一五〇
滿滿高糧	一六〇

新京豆

午前	八月末	[illegible]
	七月末	[illegible]
	六月末	[illegible]
午後	八月末	[illegible]
	七月末	[illegible]
	六月末	[illegible]

◉大連糧行

現大豆	九一三
六月末	八九二
七月末	八八八
八月末	八八七
九月末	八八二
十月末	八三九
現高糧	六九二
六月末	六三三
七月末	六五五
八月末	六七一
九月末	六六九
十月末	六四二
現豆油	未 安
七月中	二一一〇
八月中	二一三〇
九月中	二二三〇
十月中	未
十一月中	安
現豆餅	三〇五五
七月中	三〇一五
八月中	三〇二
九月中	三〇三
十月中	未
十一月中	安

美麥	
七月	七三，[illegible]
九月	七三，八分之五
十二月	七四，八分之五

新工落成·煥然一新·富麗堂皇·模範劇場·
道外六道街 中央大舞臺 第一京劇標準劇場……（現已售票 請早訂座）
本台重禮金聘來哈 霹靂一聲！名角來哈！
李萬春 領導永春社劇團全體藝員八十餘人上場通力合作
標準京劇名角
時代藝人先鋒 毛慶來
譚派老生金嗓 高博陵
風騷名旦初次來哈 谷玉蘭
李君萬春得意高足 姜鐵麟
第一名丑 王永祿
郝君壽臣高足 王永昌
架子名淨 陳富瑞
白鐵珊 張富華 王德祿 陳喜光 張富有 劉斌升 楊少譜 鮑盛啓 李鐵翔
硬整陣容！
今日十七日星期六（夜戲） 發揚國劇 提倡老戲 連演三齣
出演濱江第一聲特別獻演！ 吳蕊蘭·雪艷鈴·全體男女名伶通力合作 震爍菊壇！破格三部大劇 同場公演！
東昌府 拿郝世洪
殷家堡 拿殷洪
落馬湖 拿李佩
淮帶 水擒 公堂 水擒特別開打
當代一絕！李藝員生平之代表名作！
源源本本 全演 文唱武打 第一次勇工 唱念說白 重頭好戲
明天十八日星期日（夜戲）
頭本景陽崗 武松打虎
吳蕊蘭 嫦娥奔月 于 亞南 加演拾黃小調
雪艷鈴 賀后罵殿 張 韻宸 二進宮
全班合演天官賜福
明日十八日星期日 白天上午十一時半開戲 佟家塢

平安電影院 電話四五一二番
（今天公演）
滿映對白有聲唱歌鉅片 田園春光 李鶴 張婉 杜撰 主演
田園裏談愛情 穩穩當當 凉月下唱戀歌 昏昏沉沉
（加演）大海原漂流記 オモチヤ舞踏會
端節特選 血染山河 全部有聲戰事鉅片
8

有聲大戲院 哈爾濱道外十六道街 電話……八九一八一番
今天放映 明星影片公司出品 對白歌唱有聲巨片
生龍活虎 王徵信 顧蘭君 主演
殺人越貨匪類有無窮計謀 犁庭掃穴偵探得最後勝利
新片預告：下期准演 新華公司出品對白有聲滑稽笑片
六十年後 上海灘
六十年的死人：起死回生照常能活動 八十歲的老人：竟有三十歲的親父親

10

光陸 有聲大戲院 哈爾濱道外六道街 電話八九七五五番
明星公司出品有對白有聲巨片
今天放映 桃色新聞 龔秋霞（主演）

下期准演 明星影片公司出品對白歌唱有聲巨片 夢裏乾坤 談瑛 王獻齋 主演
人生的夢！虛幻的夢！

11

端節特選 明日公演：
六十年後上海灘
本院陣容最為強！
新華公司最新科學古怪離奇譜趣幽獸香艷新型藝術鉅片
◉光怪陸離◉ 滑稽突梯
劉繼群 韓蘭根 顧梅君 主演

大光明 有聲電影院
今日午後一點開場
最後一天 路明 王乃東 李英 主演
道裡中國九道街電話六九五二番
今天開演 藝華新片 激情 二輪首演
女人
7

亞洲大戲院
（今天開演）掌上珠 藝華公司有聲對白優秀巨片
牟菱 徐琴芳 蕭英 范雪朋 主演
下期開演 端節選演有聲對白古裝巨片 貂蟬
9

電話第七五〇四番
老公司的出品有口碑！成績可觀定！
本月十八 十九 廿一 廿二（公演） 一點開
新華公司對白有聲武俠驚人巨片 兒女英雄傳 韓蘭根 梅熹 顧蘭君（主演）
今天開演 兩部歐洲名片 午后四點開 馬迭爾電影院
57

防衛訓練完了後 韋省長放送致詞
感謝各方希再度努力

關於本次之防衛訓練，於昨日（十六日）業已圓滿舉行終了。故韋濱江省長，假哈中央放送局，向全國滿語放送。於省長放送完了後，繼由源田省次長放送日語，乃后由各列八諾斯基視學官，放送俄語。茲誌韋省長放送詞如左：

此次在防衛司令部的統率之下，自從本月十二日起，施行我們濱江省本年度第二次防衛訓練。蒙軍方面的極大指導和援助，關係各機關，以及一般省民，能熱烈的認識時局，積極的協力，在今天閱兵分列式之後，此次的防衛訓練，就算無事的舉行完了，鄙人藉這個機會，謹表示深深的謝意。

又蒙軍方面，中央地方防衛關係機關的權威者，多數來哈，作詳細的視察，給種種的指導，我們更覺着無上的光榮。

此次的訓練，由於軍方面懇切的指導，和關係各機關，義勇奉公隊，自衛團員，國防婦人會，以及一般市民，熱心協力，不眠不休的活動，按照具體的計劃，表現國民總運員的精神，一致活躍，所得的結果，和上次比較起來，實在有顯著的進步。正當現在時局多事的時候，這種良好的成績，爲國家看來，實在可以同慶之至的。可是詳細的具體的去檢討，當然還不能算完全充分，在今天防衛司令官閱下的講評，已經有具體的指示，就像警報傳達，燈火管制，消防避難，防毒等等的設施方面，和訓練方面、還有應當努力改善的地方不少。所以希望官民全體，鑑於此次所得貴重的經驗，今後對於防衛上，更深一層的認識。關於實施上必要的組織和訓練，常常求其完備，在一朝有事的時候，把北滿中樞國防上，占重要地位的濱江省全地域，佈成鐵壁的陣容，達成銃後國民的防空和警備的萬全。所謂有備無患，乃是我們國民應當切實遵守的。

現在國際間情勢，一天比一天的惡化，敵國對於我們的國境，正在虎視眈眈。在這種情勢之下，我等國民，應有充分的覺悟和準備，萬一有敵機來襲的時候，能有確信把他擊滅的實力才行。最後對於軍方面，以及官民各位的指導援助，謹表示深深感謝

後至大和旅館，舉行午餐會，當時韋濱江省長，並有如左之致辭：

今回本省全地域，舉行第二次防衛訓練，蒙防衛司令官之指示，及每日不辭勞苦蒞場指導之結果，至現在乃告圓滿終了。而此次之防衛訓練，基於司令官之指示，並協和義勇奉公隊，各機關，特殊分隊，各團體，各商店方面之猛力訓練，已收有最好之成績，此實感謝於司令官者，尤爲感謝各位之努力所致。更各見學之來賓，每日亦均辛苦而見學於各地，希望今後有事之時，而加援助。再現在世界之非常發明，在此非常時期之，各位能加以澈底努力，促進空防之完畢，是爲至盼也。

防衛鐵壁完成
亘五日訓練圓滿閉幕
昨午前六時警戒警報解除 各地見學代表均返回原任

昨日（十六日）爲第二次防衛訓練之第五日，亦今次最後之一日。其四日間之經過訓練情形，緊張之各幕，並燈火管制之狀況，已詳誌本報。而其訓練之各節，頗爲逼眞，故結果成績甚優。至於終了之昨日午前五時，安達地區，發下空襲警報令後，繼續於五時十五分，哈爾濱地區發出空襲警報令，鐵一度之交通停止，於午前六時，濱江省全地區，警戒警報，空襲警報，則全部解除。至此防衛訓練，乃即圓滿閉幕。

而昨日之見學日程，於午前八時，在省公署庭前集合，八時十分，至哈爾濱神社參拜，八時三十分，參拜忠靈塔，八時四十分，參拜志士碑，九時十分，集合省公署前，九時三十分，至閱兵分列式場，十時參加閱兵分列式，十二時，大和旅館晝食，午後二時，參加防衛司令官之講評，至此終了，而各返回其原地矣。

爲謀防衛法積極活用 特設置防衛委員會
統轄平戰兩時之防衛事宜

政府鑑於內外之事態，爲將平戰兩時，關聯滿日共同防衛之事項，各地滿日軍官民，各機關之各項施策，實質上，一元化，統於防衛司令官之下，除謀求防衛法積極的活用之方法，同時爲期達成滿日共同防衛之眞義，使無遺憾計，此番制定公佈防衛委員會官制，其要旨如左：

一，防衛委員會之本質，爲關於防衛法之運用事宜，審議機關，查防衛法之規定之內容，除平時之防衛準備及訓練事宜外，即當戰時事變和非常事態時之防衛實施事宜，亦均包括在內。故防衛法之運用事宜，亦當然係統於平戰兩時者，惟查應付防衛委員會審議之事項，係專指關於防衛法之運用，以連絡並調整爲必要之重要事項，其不以連絡並調整爲必要，或雖以連絡並調整爲必要，而非重要之事項者，則不爲審議事項。

二，惟於國務總理大臣，認爲有必要時，得特指定防衛委員會，於原本審議事項之外，審議特殊之事項，查此次附加之審議事項，多係關於治安維持之事宜，或係軍事關連之行政事項。總之，均係以統制並調整爲必要之重要事項，並非涉及瑣碎之事項，即係擬對於特殊地方之治安狀況，並國境地方之國防的建設，加以善處而已。故此際審議事項之範圍，應始終嚴守爲達成該項目的所必要之限度。

三，防衛委員會，對於其審議之事項，得向關係機關建設，並持有建議機關之特質。

四，防衛委員會，所以特別置於武官之防衛司令官之監督下，且委員長，使由防衛司令官充任者，和防衛兵團參謀長，不外基於防衛之根本意義，希圖於實質上，一元的發揮，即應軍之防衛，一般的防空並警備之機能而已。

五，防衛委員會，爲審議機關，而非決議或執行機關。雖云一般之防衛委員會，置重於連絡調整，而指定防衛委員會，俱置重於統制調整事宜，並非具有統制執行權，始終不失爲審議機關之本質。故於此委員會所審議決定之事項，轉行委員，所屬各機關，本來之系統，移至實行。各該機關，復於道義的見地下，努力積極達成議決事項之趣旨，而尤期與省整備委員會，妥爲連絡，使無遺憾。關於涉及委員所屬各機關主管權限以外之事項，其應分別請求各該上司之核定者，自不待言。

六，防衛委員會，設置處所，原則上爲各省公署所在地，及新京特別市公署，其在防衛司令部與省公署異其所在地者，則爲例外。而臨時得設於防衛司令部所在地。

七，關聯防衛事宜，而存在之各種委員會，除特殊者外，從前伴隨防衛委員會之設置，全部廢止，而統合於本防衛委員會。

八，防衛委員會，所以以官制公佈者，蓋不外於以期望。滿日軍官民之施策一元明朗化也。故在會制度之必要，其在中央，則鑑於滿日關係，及滿洲國中央機構之特殊性，並不感及其必要性，故中央並未設置防衛委員會。

瓦斯會社 本年在哈創設完成
本社常務理事將來哈進行

爲懸案已久之哈爾濱市瓦斯會社設置問題，自今春以來，即由市公署當局及關係方面，積極交涉結果，獲得哈鐵之好意的援助。同時大連本社，更熱列進行，決定進入北滿之第一步爲哈爾濱。對於哈市，現亦會數度調查，至於占用地，將於砲隊街江畔之鐵道用地，契約於本年中，將有實現之可能。惟近來因建築材料缺乏，購入困難，雖市當局再三催促工作，仍有遲延之模樣，爲此，大迫副市長於日前赴連之際，曾與本社折衝，交換意見。茲將大迫副市長對此之談話如左

哈爾濱市瓦斯會社之設立，已得滿鐵當局之諒解，並無若何困難問題。茲因目下資材缺乏，入手困難，故而延遲至今。於前曾向本社投資，大體約二百萬圓，實行第一年計劃，最近該會社之常務理事，行將來哈，從事契約及其他資材之調查等，於本年務必使瓦斯會社完成云。

‖市署職員‖ 年中賞與金昨日發放
總額廿四萬五千元‖上薄下厚
傭備員增薪決定自本月起實行

關於一年一度之年中償與金，本年度者，各機關已會定於本月十五日發放，以連日以來，哈爾濱市公署，因忙於防衛訓練演習關係，對於償金之發放，多未整理就緒，故迄至昨日，始由人事股整理完畢。仍本上薄下厚之本旨，正式發放矣。本次償與金，全署一百三十八名，其中最高賞與額，爲本俸之十五成五，平均十二成八。雇員方面，最高爲十六成，平均在十四成五分，較去年約增高一成五左右。上述委任官以上之處科長，及各事務官等，於十五日午前九時頃，齊集市長室，由市長親自發予，當日會對各高級官吏，致勉勵詞。茲委任官以下者，由各該管科長，分別發給之。本年償金總額，爲二十四萬五千元，支給人數，全署四千名。金額超過一百元乃至二百元者，支給一部儲蓄債券，三百元以上者，支給一部公債債券，得到右償與金之發放，全署官員，無不喜形於色云。

又：市公署基於諸種物價昂騰之關係，決定自本日起，由市署始，以次各附屬機關，雇傭員約二千五百名，斷行年額八萬八千圓之增俸。其中計有市署傭人苦力一千名，因鑒於最近勞動工資之上昇，對於以往每日給予五角乃至五角五分之工資者，決定增至六角五分至七角五分云。

天氣預告

六月十七日
大氣：晴時陰時
日出：四點四十四分
日入：八點三十三分
氣溫：十六度午後
二時二十八度九

不服初審之楊紫融 決定再提起上訴
××××××××× 聲明書已送達哈區法院

楊紫融致死滿人少婦劉司氏案，經哈爾濱區法院王審判官，以加重過失致死之罪名，將楊判處禁錮一年二月，楊在監獄內，即聲稱提起上訴，並已委託日系律師石橋茂爲代理辯護人，各經過情形，已詳誌前報。茲悉楊紫融不服第一審，決定上訴之正式聲明書，於昨日已正式提交哈爾濱區法院。該院接到斯聲明書後，即當正式函告哈爾濱區檢察廳，原審檢察官，即將一切關係卷宗，即行提交哈爾濱地方檢察廳，於經地方檢察廳檢察官再行偵察訊問之後，始能正式提交哈爾濱地方法院，而準其提起上訴矣。至關於楊紫融今次所提之上訴趣旨書，所述何種理由，因理由書尚未正式交到區法院，故其上訴理由及內容，尚不得詳知。

新京記者團 視察東滿國境
歸京後函謝各方

乘邊境振興，新設東安及北安兩省之機會，前由駐京各報幹員，組成東滿地方及國境視察團，前於過哈之際，當由白警察廳長，及本市各新聞社側招待一切，現該視察團，視察完畢，已平安歸京，昨日致函本社，特爲致謝過哈時招待之盛意云。

日華麥粉運滿
六百萬袋七月末可運來
由聯合會向各地方分配

政府當局，鑑于端節將近，小麥粉愈感不足，目下正在極力考究其對策中。茲悉預定，將由上海，天津，輸入麵粉，此間題愈見深刻化。已決定由三井，三菱，及其他之手，輸入三百萬袋，並許可輸入匯兌，約一千萬元，預定於七月末，即可輸入完了。屆時即由聯合會之手，向全滿各地配給，共計與日本側，及其他輸入者，約六百萬袋。故本年度，全滿麵粉缺乏之苦，可以幸免，於仲秋間，即可充分供給食用云。

二萬餘人參加下 舉行分列閱兵式

基於防衛訓練舉行終了，乃於昨日午前十時，在南崗中央寺院前之通道街通衛內，舉行嚴肅整列之閱兵分列式。於午前九時三十分，即行集合完了。至於參加之團體，濱江省公署，市公署，警察廳，日滿露，各中小學校，國防婦人會，協和義勇奉公隊，並各商店，以及各機關，並官民等，凡達五百餘個團體（各團體已詳載於十一日本報），兩萬餘人，並有秋林洋行，請願奉公之音樂隊及軍樂，並露系學校之音樂隊，均行整列，排隊於道之東側，於十時許，先導之憲兵，即由通道街北端，向前行進。斯時閱兵行進之司令官，見學者，參謀，總務長官，治安部大臣，省長，次長，警務廳長，民生廳長土木廳長，省計劃科長，庶務科長，警備科長，警務科長，市長，副市長，市庶務科長，市計劃科長，警察廳長，副廳長，警察廳警務科長，經緯署長，見學者第一班，見學二班，由學三班，即乘汽車，各隊經過而去。此時總指揮官，小澤大佐，總隊附今吉協和會總務科長，山下警佐，總隊副官，中城屬官，戶田准尉，田中協和會囑託，防衛隊指揮官，立田教養科長，防衛隊副官，田中警佐，防衛隊附山口，市吏員奉公隊指揮官，中村南崗區隊長，奉公隊，附徐副隊長，奉公隊副官，圓田協囑託，青年團指揮官，吉國准尉，國防婦人會指揮官，大栗田事務官，見學係長，大迫事務員等，即均指揮，向司令官敬禮，於司令官行進完了，即行返回，而登上東側北端之閱兵台。此時音樂隊，即行奏樂，而由小澤總指揮之下，閱兵分列行進式，即行開始矣。先由小澤總指揮官行進，至司令官前，行以軍禮，嗣防衛隊之濱江省公署，即向前行進，而由本隊指揮隊長行至司令官巡閱臺前之際，即呼向左看之口號，並舉刀敬禮，其無刀者，而敬手禮，如是每隊行進，極爲整齊。直至午前十一時半，於自運車隊行進完了，即行解散。乃

行全隊檢閱之田邊司令官

市警兩衛生當局 取締販賣不良飲料
防止夏季發生疫病 確保市民身體健康

哈爾濱警察廳，並市公署兩衛生科，各關係當局，自本初夏以還，對傳染病之預防遏止，已在努力講求未雨綢繆，適切有效對策中。苦經過兩月，業已收到顯著之良好成績，最近關於夏季流行傳染病中之赤痢，霍亂，痢疾，腸窒扶斯等，症傳染病患者，以中下階級者爲多，發生此病之原因，不外飲食無度，冷暖失宜，不講衛生而致。故自五月以來，據市署衛生科之統計，本市發生傳染病者，日本人三十七八名，滿俄人四十五名之多數，以上傳染病之發生，市警當局，對於患者，已全數送入市立醫院，施行隔離。一方並對患者之家族及住宅等，施行徹底消毒，以期防止其蔓延也。

邇來天氣日暖，一般小販，爲應付下級層之心理，多數製造冰糕，冰棍等，遍街呼賣。此類不合衛生之食品，如身體不壯者，飲用之後，立即生病。市警兩衛生科當局，爲確保全市民衆自體之健康，對於此等小販，嚴行取締中，如欲販賣冰糕及冰棍者，須送至警察廳，或該管警察署衛生系，實施化驗。如認爲合格，與衛生無礙者，即可販賣，否則斷行取締。假如發現私賣，對於衛生有阻者，絕對依法懲辦，以期衛生澈底之向上，確保全市五十萬市民之健康云。

哈郵管局下 貯蓄資金
已突破一千萬圓

爲期富家强國，自經倡導國民貯蓄運動，並於北滿產業開發躍進途中，人民生活富裕向上，以及普及貯蓄思想，當於哈爾濱郵政管理局管下各郵政局，辦理之郵政貯蓄，累計每月均有增加。自本年三月以降，貯蓄額更見增高，統計三月末，爲一千九百三十三萬四千七百九十一圓，四月末，二千零四十一六萬四千三百五十九元，五月末二千一百七十五萬一千七百六十一元，其他如各銀行，對大衆零星之貯蓄，亦有顯著之增加。本年度中，在哈爾濱郵政管理局下，以一千五百萬元爲目標，促進實施貯蓄。茲據哈爾濱市內，十三個局，五個月間，所有貯金，大致如下：一月間，爲十七萬二千八百八十三元，二月間，爲三十萬零六千五百二十五元，三月間，爲三十九萬八千一百八十六元，四月間，爲五十一萬五千二百四十五元，五月間爲六十一萬八千二百七十八元，統計五月末之現在，已突破一千萬元云。

基於日方創設貿易省 我國經濟將有大轉圜
糧棧統合整理有勃興朕兆

鑑於內外貿易現況，及將來趨勢，將以日本陸軍軍部爲中心，新設貿易省，執掌一切貿易情事，俾資統制國家經濟實態。而滿洲國經濟機構，屆時亦必有自然的受到關聯之良好影響，實現滿洲國經濟之合理化。於中央當局，亦設置經濟統制機關，此問題各方頗爲重視。將目下在農民與糧穀市場間招來之生產配給兩方面，不合理不圓滑之事件，完全一掃，期糧棧商統合整理完全。是以濱江省下十五縣，糧棧商共約四百五十家，均有愈益勃興之情勢，至堪期待云。

樓房廉價出售

啓者南崗馬家溝等處現有樓房數所地點適中建築堅固擬廉價出售如有購者請於每日午前九時至午後四時赴道裡西警察街門牌五十四號北滿學社接洽可也
（再關於建築物材料及當門衛等亦有多件同時出售）

啓事

因今日稿件擁擠四十年迴顧史暫停一日

六月十七日（星期六）
△午前
六·三〇 格言 勤字 誠字 公字 原字 皆爲辦事根本
六·四〇 清晨音樂
七·〇〇 家庭講座 使用傭僕之注意
一一·〇〇
△午後
〇·三〇 河間大鼓 封神榜
六·〇〇 兒童時間（連）
七·三〇 講演 歌曲改善運動
八·三〇 舊劇 借東風
九·三〇 話劇 夫婦
一〇·二〇 評詞 洪武劍俠圖 平谷調大鼓 雙鐲記

哈爾濱石炭商組合緊要啓事

近閱報紙曾載有『哈爾濱石炭商組合行將解散云云』一則查當局之日滿商事會社實絕對無此聲明再吾等要組織組合之際彼時確有相當之理由且亦有相當之需要方始組織成立况今統制販賣上認其尤爲必要故敢斷言絕非簡單可以解散者也 吾稱去歲冬季供給石炭因求過於供以致配給未能圓滑因此之故市內即有任意高抬價格販賣者本組合有鑑及此本年特於市內各重要地點設立本組合直接販賣之小賣所二十餘處分別按噸出售或按袋零賣並令從前指定之小賣所亦以公正之價格販賣務期需要者之便利現已着着進行務期完善再吾等販賣石炭係爲日滿商事會社之延長販賣故吾等之使命凡事遵從日滿商事會社之方針盡力圖謀需要者之便利務希各界諒鑑照常賜顧至報載『本組合行將解散云云』之處純係訛傳幸勿爲其淆惑特此鄭重聲明
康德六年六月　日
哈爾濱石炭商組合啓

商務印書局王仙德緊要聲明

敬啓者先父佐卿公業於上月二十日作古對伊生前以個人名義與人担保及經手各事限十日內來櫃聲明辦理逾期概作無效謹此聲明請希亮察
道裡新城大街一二七號
商務印書局王仙德謹啓
2971

本報招募分社啓事

本報爲左列分社成績不良擬另行招募有願承辦者請到本報發行股接洽或函商亦可當必迅速答覆

計開

富錦　湯原　寶清　撫遠　同江　克山
汪清　虎林　璦琿　齊齊哈爾　綏化　慶城
泰安　克東　嫩江　訥河　德惠　楡樹
鐵驪　洮南　扶餘　農安　東興　伊通
長嶺　五常　敦化　磐石

本報營業局

嚴宅啓事

本月十七日（陰歷五月初一日）爲先考前哈爾濱航政局長諱東漢嚴府君三週忌辰謹在極樂寺設奠誦經特此奉聞
嚴祗俊勤 頓首

製米機出售

本號又到了最近發明新式輕快製米機器如粳子稻子大麥谷子紅糧等均造精白而且量多有願購者請到道裡買賣街門牌十九號中村商會接洽可也
2914

關於收回煤油類空桶廣告

茲奉滿洲國政府令爲節省煤油類鐵桶材料計除謀澈底販賣散油外幷須積極實行收回空桶查此種情事對於顧主雖免多有不便之處尚祈諒察復請認識現下之時局務予協力以期達成所期之目的是爲懇盼

收桶方法
（甲）在購買汽油煤油類時如不備相抵數量之空桶碍難售賣
（乙）能再使用之空桶（指無損傷生銹等殘桶而言）一個核價國幣五角至不堪再使用者詮其損傷輕重評價收買
（丙）對於不備空桶前來買油者以回桶爲條件每桶須先交押金國幣二元一俟空桶返回必將押金如數退還
除上開事項外仍有不明之處請掛左開電話詢問可也
小賣部（電話四三一三號）
批發部（電話四九九二號）
哈爾濱道裡中國十道街三十四號
哈爾濱石油販賣株式會社

遺失匯票聲明作廢

部人胡瑞亭本年四月二十七日由哈爾濱中國銀行匯天津中國銀行第B01280號匯票一紙計國幣九拾元整因一時不愼遺失除向中國銀行掛失外無論何人拾得概作廢紙特此聲明
承文信　胡瑞亭啓

急告全滿各校學生及公務員軍警商工各界人士

贈送！樣品 萬年筆三種各一萬支

甲贈品！ 常備公務用 最高級新案自吸水式 十四開真純金 筆頭原價七圓 贈送只收運稅三圓

乙贈品！ 日常攜帶男女同用 耐久經濟第一使用 十四開真十四耐酸金 筆頭原價三圓 贈送只收運稅一圓

丙贈品！ 置案旅行用 特大型辦公最宜 容量增加數倍長書墨文水 案不乏手力原價五圓 贈送只收運稅一圓八角

特典 如一次購滿十支 或介紹十八以上 即贈送本牌一支（即買十支送一支）

利可萬年筆工廠大犧牲贈送樣品一萬支以作宣傳紀念全滿各界遇此良好機會幸勿錯過購買方法但一支要二分郵票過一支要郵 外埠函購：但須每支加郵一角二支以上註文 「代金引換可以辦理」 安東市官電街十三號鴨江春後

滿洲國總代理宣傳 國際洋行萬年筆部 振替新京二五五四番 長電話三七四四番 2947

販言！品質能保險五年以良品表示信用爲暢銷全滿大計

失照聲明作廢

領名 金祖蔭 住址 移稜縣魁山村 坐落 寧安縣四區對頭碴子 地目 旱田 面積 三十三垧三畝三分 照號 忘記 四至 東至溝子 西至本姓 南至分水嶺 北至山坡

右記失照自登報日起在三個月以內如無聲請異議者無論落於何人之手概作無效特此公告聲明

寧安縣長 袁怡篪 2944

新從德國來哈的

德國醫學博士 **沃力峯什結伊**

專治皮膚花柳各症

用光線及愛克斯光治療皮膚症備有各種新式電療機及透視照像電機等

接診時間 上午九點至十一點 下午四點至七點

道裡外國三道街四十七號電話四〇二七

敬送

遺精早〇健忘不孕 腎虧腦弱古宮秘方 並贈治瘋骨痛驗方

先祖瑞章公，官遊舊都，得自內宮，治遺精早〇，健忘不孕，腎虧腦弱，方配服，能使精關強固，想靈敏，先祖容顏美潤，三十年效，驚人嘉惠鄉里，日俱奏神奇，來公開濟世，各界取方，遺囑函索即寄「濱江六月」剪報上海跑馬廳路二二五號 中國腎臟病院 2610

德國醫學博士

莊結爾萬

道裡外國三道街六十三號

專治淋病皮膚花柳虛弱內科

接診時間 八時至十一 午後四時至七時 35

孔氏醫院

分科治療 住院隨意

地址南崗山街吉林街拐角 自動電話 六九七二番 26

德國醫學博士 **衛德美**

休假一月臨時停診 25

哈爾濱金城銀行抵押品變賣廣告

一物品名稱 汽油作業燈
一數量 十架
一物品商標 ▼

上列物品擬廉價出售如有願購者請即駕臨敝行面洽可也

道裡中央大街五八號 金城銀行啟 22

急用照像!!

當時洗好

天光明攝影社招生

道裡中國九道街四十八號 2475

專門耳鼻喉科

醫士連次聶爾玑已返哈照常應診

道裡外國四道街二十五號第四戶松浦洋行迤西

接診時間 每日午前九時至十一時下午四時至六時星期日停診 電話七八一一九 2312

贈青年夫婦 性之新知識

1.你是青年，何以遺精頻次，記憶薄弱，面黃肌瘦呢？2.夫妻勃谿，弄得閨房中烏烟瘴氣，是不是有了早〇的隱病嗎？3.男女的淋濁白帶，能使愛情冰冷，視床第上如地獄刀山，這人生最痛苦的事情啊！4.夫婦相怨，爲的是不能生育，家庭間缺少了小寶貝，這是多麼枯寂啊！君欲解決上面四個問題，請剪報附日滿郵券一角函上海安納金路榮生里蔣稱玉堂立即寄奉（青年自療新書）一冊，本書能指示你走上健康幸福的路上去 「濱江」 2891

內科專門醫學博士 **法依尼司基**

本醫師前曾任北鐵中央醫院內科主任多年素爲一般患者所贊許茲爲患者便利計特在道裡九道街設診療所一處即（大光明電影院隔壁）並聘請滿人翻譯一名專供患者談話以免誤解特此登報聲明

診治（一）內科神經科心臟病腎臟病（一）胃腸病肺病黴花柳病

接診時間（每日上午九時至十二時 下午五時至七時）

法依尼司基謹啟 道裡中國九道街三二一號樓上二戶 電話三九三六 50

◎請看：山西堪輿大六壬神卜張青雲奇卦

山西張青雲先生，乃堪輿家之名士也。深得術學奧妙。善知過去未來，天文，地理，人事，星移斗轉。七善推測。大六壬之。天通，地通，人通，之出命。如市面錢糧之漲落。求謀之成敗。婚姻之美惡，病人之生死。於大批八字。選擇吉日。合婚嫁娶。階級之進退。凡疑難有不可解者。誠效

一言決定判斷明晰

介紹人 張子亭 梁繼武 白榮五 楊爵臣 劉榮亭 全啓

館址道外北小蓮街青磚樓下 244

德國醫學博士 **布爾蘇闊夫**

專門治療 花柳科 皮膚科 心臟科

接診時間 午前八時至十一時 午後五時至八時

地址 道裡外國四道街路北三十五號二層樓上 21

專門包治 淋 濁

萬國汽車火犁

專門傳習所招生

由一九二四年成立以來共畢業生已四千餘名都始終滿意 招生新班自本月十二日開課

所址：道裡斜紋三匯街二十號院 33

平和洋行

膠合板批發處

敝行特備一室陳設各種製造膠合板地板棚頂板護墻板及棹椅材料一概俱全無不隨意定製如蒙惠顧不勝歡迎之至

住址道裡工廠街五六號 電話六〇二五番 2933

哈爾濱道外正陽八九道街路北

北京分此

老精華水晶眼鏡店

〔六月九日開幕紀念〕

本店自運各國真正水晶茶晶墨晶各式眼鏡如假管保退換開幕紀念特別減價備有東西兩洋最新時式各樣玳瑁化學鏡框工精價廉定期不悞

道外魚菜食料品小賣市場開始紀念

滿洲國王道樂土，民衆之幸福，日見增進，本市場所負的義務，最要就是食品上注意衛生，保護大家的健康，今在道外北三四道街，組成公設食料品小賣市場，業於本月二日開幕，內容寬闊，空氣流通，設備維新，物品鮮美清潔，非常鮮魚，野菜，猪牛羊肉，水陸罐詰，海味乾菜，食料，品類應有盡有，價格極廉，恐各界主顧有未週知，品謹登端，特此聲明，優待主顧，歡迎參觀，更望諸君互相宣傳，是所至盼

濱江道外三四道街 魚業食品小賣市場同業仝啟

失照聲明作廢

領名 薛萬芳 吉林將軍照 照號不詳 坐落 三區興隆堡 住址同坐落 地目 熟地 面積 六垧 四至 東西至周姓 南北至道

右記失照自登報日期滿三個月時如無人聲請異議者不論落於任何人之手均認爲無效特此聲明

雙城縣長 吳奎昌 6，6，13 2980

失照聲明作廢

領名 關永安 照號 吉清字一四〇五四 坐落 六區正紅三甲頭屯 住址同坐落 地目 熟地 面積 四垧 四至 東至本姓 西至唐姓 南北至道

右記失照自登報日期滿三個月時如無人聲請異議者不論落於任何人之手均認爲無效特此聲明

雙城縣長 吳奎昌 6，6，13 2980

失照聲明作廢

頭名 馮才 坐落 八區正藍二屯 住址同坐落 照號 吉清字一八九八四二 地目 熟地 面積 七垧三畝 四至 東至高姓 西至傅姓 南北至道

頭名 高殿元 坐落 八區正藍二屯 住址同坐落 照號 吉清字一八九八四三 地目 熟地 面積 三垧 四至 東至馮姓 西至高姓 南至道 北至齊姓

右記失照自登報日起滿三個月時如無聲請異議者不論落於任何人之手均認無效特此聲明

雙城縣長 吳奎昌 6，6，16 2996

遺失契紙聲明作廢

原權利人 蘇林 新權利人 王鴻恩 坐落 六區廂藍頭甲五屯 住址 六區廂藍頭甲五屯 四至 東至買主 西至常姓 南北至道 面積一垧 立契年月日 民國十九年一月二十三日 投稅年月日 民國十九年二月十五日 價格 二萬七千吊

右記遺失買契紙自登報日起滿三個月時如無聲請異議者不論落於何人之手均認爲無效特此聲明

雙城縣長 吳奎昌 2995

遺失契紙聲明作廢

原權利人 羅韓氏 新權利人 王昭允 坐落 六區廂藍頭甲五屯 住址 六區廂藍頭甲五屯 四至 東至于文才 西至買主 南北至道 面積一垧五畝 價格 吉市錢三萬二千五百吊 立契年月日 民國十九年十一月十九日 投稅年月日 民國十九年十二月二十八日

右記遺失買契紙自登報日起滿三個月時如無聲請異議者不論落於何人之手均認爲無效特此聲明

雙城縣長 吳奎昌 2995

失照聲明作廢

領名 傳義 坐落 陽字頭段 住址 宣化村 照號不詳 地目 旱田 面積 八十垧 四至 東至李實林 西至傳實義 南至調字六井 北至雲字六井

右記失照自登報日起滿三個月時如無聲請異議者不論落於任何人之手均認無效特此聲明

康德六年六月八日 肇東縣長代理 副縣長 津留直 2979

失照聲明作廢

領名 高殿元 坐落 八區正藍二屯 住址同坐落 地目 熟地 照號 吉林將軍照 照號不詳 面積 二垧 四至 東至高姓 西至趙姓 南北至道

右記失照自登報日期滿三個月時如無聲請異議者不論落於任何人之手均認無效特此聲明

雙城縣長 吳奎昌 6，6，16 2996

雙順成皮鞋店

工精料實價格低廉

道裡中國十二道街路北九號

（註冊商標 本圖案即商標）

本行由德國新到

真正老牌 **福爾賜彼命**

男女老幼，速購服之，返老還童

夫婦之間 愛情激增 其樂融融

棕樹商標謹防假冒

首先發明真正老牌 **福爾賜彼命**

總經理處哈爾濱商市街「孔士洋行」

「各大藥房均有出售」 2987

哈爾濱區法院指定不動產管理人鑑定人
滿洲興業銀行指定不動產管理人
滿洲房產株式會社指定不動產管理人
奉天商工銀行指定不動產管理人
金城銀行哈爾濱分行指定不動產管理人

哈爾賓不動產信託株式會社

哈爾濱道裡斜紋街四七號（中國十六道街拐角）

營業種類
不動產之信託
管理不動產手續
辦理買賣之介紹
不動產買賣產
房租担保放款
不動產之鑑定

滿方董事 張廷閣 李國鈞
滿方主任 會見俊雄

電話 滿方 ナニクツ 七二九三 俄方 七二九四 經理席 整理系 二二三六

自宅電話四〇〇五號
出張所：海拉爾市北大街四一號 82

EH

紙類直輸出入商

合資會社 **萩原商店**

哈爾濱市石頭道街一二七 代表電話番號二九一七 52

肇東縣管界五間房區羊草營子王玉財啟事

本人聘請日本律師內海源一郎律師爲常年法律顧問本人財產名譽及所有一切權益悉由內海源一郎律師負責依法保障特此聲明

內海源一郎律師受任王玉財常年法律顧問啟事

本律師現受肇東縣管界五間房區羊草營子屯王玉財先生聘爲常年法律顧問嗣後關於王玉財先生之財產名譽及其所有一切權益悉由本律師依法保障特此聲明

哈爾濱內海法律辦公處 外國四道街八五 電話 二五二七三 六八五三

日本律師內海源一郎啟 2719

本律師代理民刑訴訟並商事一切非訟事件應聘常年法律顧問

哈爾濱市公署交通局 奉天商工銀行 哈爾濱航業聯合局 中國銀行 顧問

退職陸軍法務官，陸軍大臣指定辯護士 律師法學士

岡野博一

哈爾濱市道裡中國十道街二十號 電話四九一五號 26

駐滿歐商 資格最老

飛士洋行

經售真正德國自行車

道裡斜紋街三十號 103

大學眼藥

不痛不麻 奏效如神

專治

沙眼	角膜白斑	炎眼	眼花	爛眼	眼球通紅	脂眼	視力衰弱	淚眼

由光線發生之眼炎等一切眼症

自動點眼器 清潔靈便

藥價廉極

小盒	二角
中盒	三角
大盒	五角
小兒用	二角
別有帶人工玳瑁瓶套盒者	
小盒	三角
大盒	五角
特大盒	壹元

發行處 大阪北濱 參天堂株式會社

各埠藥房洋貨舖等處均有代售 603

懷孕的女人

不該過於輕忽了！ 妊娠期裏的各種疾病

一次的偶然不愼 將貽下無限禍殃

女人自受孕后至分娩，這一段過程叫作妊娠期。這光景，母體的榮養素給胎兒分潤了去，母體自然要相當虛弱；不消說，虛弱的身體是多病的。然而懷孕的女人，却有她獨特的症候，決不和普通的多病者相同。妊娠期內通常症候，就是惡心，嘔吐，胃灼熱，消化不良，食慾不振等，不過一般孕婦總認爲這是孕期必有的情形，既不設法補救，也不加以理會，反而說請教醫師是多餘的，因此惡心嘔吐等症，往往竟致增而無減，甚至愈趨險惡，促成不起沉痾。此外如神經衰弱，痔漏便秘，白帶，浮腫，抽筋：：等，也是孕期常患的幾種疾症，但有一些孕婦，只覺這些微病，都是無足輕重的，於是由疏忽中會損毀了自己的健康，妨害了胎兒的生長與安全。

除去以上種種，由生理變化而來的災殃外，還有外界襲來的刺戟，也可影響本身與胎兒。因爲妊婦的神經質異常脆薄，感情也極端嬌嫩，偶有所觸，即易發生種種變化，無論身邊的悲慘，恐怖內心的憂悒，忿懣，都足以抖顫孕婦的精神，累及母體的健康，以致頭痛暈眩一類的症象。

妊娠期最危險的難症就是「流產」「小產」「早產」，受孕後三月內落胎叫作「流產」，六月內落胎叫作「小產」，九月內落胎叫作「早產」，這三種不正規的生產，也都是由於不講衛生，身心有失調養所致。

近年來，對於孕婦的保養與看護的方法，却已有了顯著的進步，在美國整個妊娠期裏，必須受醫師檢視，保守應有衛生的條件。現在就一般的妊娠期保養法略述如下：

孕婦的食物，應該榮養素充分而且平均，食時不能過飽或欠缺，患着惡阻的孕婦尤宜選擇易於消化而富流動性的食物，食時無妨量數減少而次數加多。孕婦的運動也相當重要，必須適宜而止不可過於激烈，提携重物，或攀高挈取，總該避忌一下。孕婦的環境，必須空氣新鮮，景色美好，刺激濃厚與溫度不洽的娛樂場一類的地方，絕對不應涉足。孕婦的休息時間要充足而有一定，較比常人更要規則一些；但要注意孕婦往往有種沉睡現狀，那是生理變化，絕非疾病表徵。在妊娠期裏最好能每日沐浴一次，以促血液循環而催分泌物的排洩，但在沒有洗浴習慣的舊式孕婦，則無須輕冒此險，不過爲了防止皮膚糜爛，局部洗濯却是需要的。孕婦的衣服，應該特別檢點，對氣候冷暖，對內衣的潔淨與寬鬆，都要分外注意，過瘦的衣服，不可着穿，高跟鞋與襪帶也應忌用，否則血行凝聚，釀成靜脈怒張症，而妨害胎嬰的長成。孕婦患便秘時，每晨可飲冷開水一杯，或平時稍用水果，如患下痢，則應注意寒溫，而禁用水果，至於小便頻數，却非病如加以抑制，反易引起種種疾病。

總之，在妊娠期裏的女人，身體是虛弱的，疾病的發生是容易的，在在都有殞滅的危險，一次偶然的不謹愼，會貽下無限的禍害。如果你覺得可怕，應該早些覺醒，從事整頓孕期的生活。

倘若你現在正患着妊娠病，應該馬上設法調理或就醫診治，可是最安善的辦法莫過於服用「若素」，這是家庭良藥，不過病後療養總不如病前預防，妊娠病是每一個女人也逃避不開的關口，妊娠病的預防，也是每一個女人必有的準備，但你可要知道，「若素」對防止妊娠病比療養妊娠病尤具特效。

「若素」是用多種高貴的藥材，經過多年的研究泡製而成的，該藥是多種性的複合劑，所以調治的病症，也異常繁夥，不單能調養和防止一切妊娠病，且能治療男婦老幼種種症候，如胃腸病，肺結核，神經衰弱，便秘，疾患，糖尿症，浮腫，痢風濕，失眠，貧血，小兒失乳，吐乳便綠，發育遲緩，老年人精力不足，氣短血虧：以及一切的妨害健康的諸般疾症。

藥價 小瓶 五角 中瓶 一圓六角 大瓶 伍圓

奉天市信濃町十七番地 若素本舖

感謝書

敬啓者，敝人今在間島經理營業多年，忽然在三年前患了一種虛弱之病起初就覺週身不舒，胸內微有疼痛，經過中西各大病院診斷治療，均無效果後來病重以至吐血又經中西名醫治療，可是血不吐了，舊病還是如常，以後吃各種補品藥類，也是無效，經過三年有餘，病態還是照舊，吾也無有辦法，偶然看報紙上登載「若素」，榮養很大，故由去年冬季購買若素服用，如今服用不到數月之久，覺着自己的病狀去了十之八九，可以見得「若素」的功效，非他藥可比，眞是榮養補藥之中藥王也，盼望四海同胞，士，農，工，商，都可服用神藥「若素」，「若素」實在是去病的勁敵，吾是十二分誠信「若素」的能力現在把「若素」當作不可分離的伴侶請大家快服用「若素」吧！早服者可以早到健康之途，做一個健全的國民。再談，

若素本舖台照

間島省龍井村 拜啓人 楊法德

感謝長髯于道人仁術

敬啓者鄙人趙廷相寓濱外十六道街因五歲小兒在街玩耍至晚未歸家人大驚四處尋找終無下落經友人介紹于道人處占得一卦道師云落在東南方明日當有不尋自來之兆翌日聞叩門聲甚急啓而視之果一老婦送小兒至詢話始末老婦云住街東太平橋是日晚歸見此子啼哭於路側携之歸家始知爲君家子是時夜已過半兒亦大困乏遂安之今晨始送還耳余謝之老婦不受而去又友人劉耀亭君以貨款七百元自放標內封鎖未半日箱鎖未動錢竟不翼而飛自覺失之奇異乃往于道人處占卦道士斷曰此款未失君可置酒筵於庭前俱得共食之席間高談因果及得之已往勿須吝也友然之未幾結果於洞下得之吾二人深感道師之靈術每有疑難必往求之所言無不如利刃剖竹豁然故特登報聲明仰各界諸君遇事迷悶而不能自決者可往求之

感謝人，趙廷相，劉耀廷，同啓

寓哈爾濱道外北小六道街路西 聲遠堂 2687

保利他民

ポリタミン

補血滋養 強壯

病後滋補 惟此最宜

病後的虧乏、應有相當的滋補、而且只要滋補得合法、恢復也特別快速、這是明白的事實、自然毋消說得。可是病後的滋補、單用普通滋養品，却是無能爲力、此因病後之人、其消化吸收能力、一定薄弱、如果徒然攝取滋養、而不能消化吸受、那就非特無益、反而有害、所以要想適合這個條件、非採用曾經人工消化的蛋白質、兩具有補血滋養強壯作用的保利他民不可。又保利他民除能直接製造血液構成肌肉以外、同時還能推陳出新、鼓勵細胞、增進食慾、所以間接的也有莫大利益。

（詳細仿單 函索即寄）

【主治範圍】

貧血 虛弱兒童

病後恢復期

精力疲乏

肺痨 營養不良

慢性胃腸病

心身過勞

衰弱 神經衰弱

【包裝】 小瓶 一五〇瓦 中瓶 二五〇瓦 大瓶 五〇〇瓦

各大藥房 均有經售

株式會社 武田長兵衛商店

總行 日本大阪市東區道修町

支店 奉天市春日町十三番地

33(1)33

請看：山西堪輿大六壬神卜張青雲奇卦

山西張青雲先生。乃堪輿家之名士也。深得術學奧妙。善知過去未來，天文，地理，人事，星移斗轉。尤善推測。大六壬之。天道，地道，人道，之出奇。如市面，錢糧之漲落。求謀之成敗。階級之進退。婚姻之美惡。病人之生死。於大批八字。選擇吉日。合婚嫁娶。凡疑難有不可解者。而先生之神卜。誠救。一言決定判斷明晰。

館址道外北小六道街青磚樓下

介紹人 張子亭 梁繼武 白榮五 楊壽臣 劉樂亭 全啓 244

初老衰弱

男性荷爾萌

英男兒萌

エナルモン

主治

疲勞倦怠

失眠頭痛

眩暈腰痛

肢端知覺異常

記憶不良

精力減退

眼精疲勞

初老期衰弱諸症 等

英男兒萌爲近代最進步之強力男性荷爾萌、用於初老衰弱之人、得改良上述一般症狀、亢進新陳代謝而使病者精神上及肉體上俱見活潑。

又本劑應用於青年及中年期之性的神經衰弱・遺精等々、亦莫不有効。

英男兒萌之特徵

一、本劑自青年男尿提鍊而得。

二、各製品均經規定效力單位。

本劑有片劑及注射劑兩種。

（詳細仿單 函索即寄）

各大藥房 均有經售

株式會社 武田長兵衛商店

總行 日本大阪市東區道修町

支店 奉天市春日町十三番地

33(5)37

法依尼司基

內科專門醫學博士 法依尼司基

本醫師前曾任北鐵中央醫院內科主任多年素爲一般患者所贊許茲爲患者便利計特在道裡九道街設診療所一處即（大光明電影院隔壁）並聘請滿人醫譯一名專供患者談話以免疑誤特此登報聲明

診治（一內科神經科心臟病腎臟病胃腸病肺病彙花柳病）

接診時間（每日上午九時至十二時、下午五時至七時）

法依尼司基謹啟 道裡中國九道街三一號樓上二戶 電話三九三六 50

理腸消化

表飛鳴

ビオフェルミン

【主治】

腸炎

醱酵性瀉痢

腸內異常醱酵

消化不良

營養障碍

乳兒綠便

常習便秘

小兒瀉痢

積食鼓腸

表飛鳴中含有乳酸菌及糖化菌、乳酸菌在腸內能產生乳酸、以抑止有害之腸內食物腐敗及異常醱酵、而調理腸之機能、故於腸炎及醱酵性下痢等腸疾患、有根本治療之功。糖化菌在腸內能消化澱粉與蛋白質、以增進營養、故於消化不良及營養失調之人、亦甚適宜。

表飛鳴因有前記理腸及消化兩大作用、在常人服之、亦爲有保健之効。

（詳細仿單 函索即寄）

【包裝】 粉劑 三〇瓦 一五〇瓦 三〇〇瓦 五〇〇瓦 片劑 五〇片 一五〇片 五〇〇片

株式會社 武田長兵衛商店

總行 日本大阪市東區道修町

支店 奉天市春日町十三番地

各大藥房 均有經售

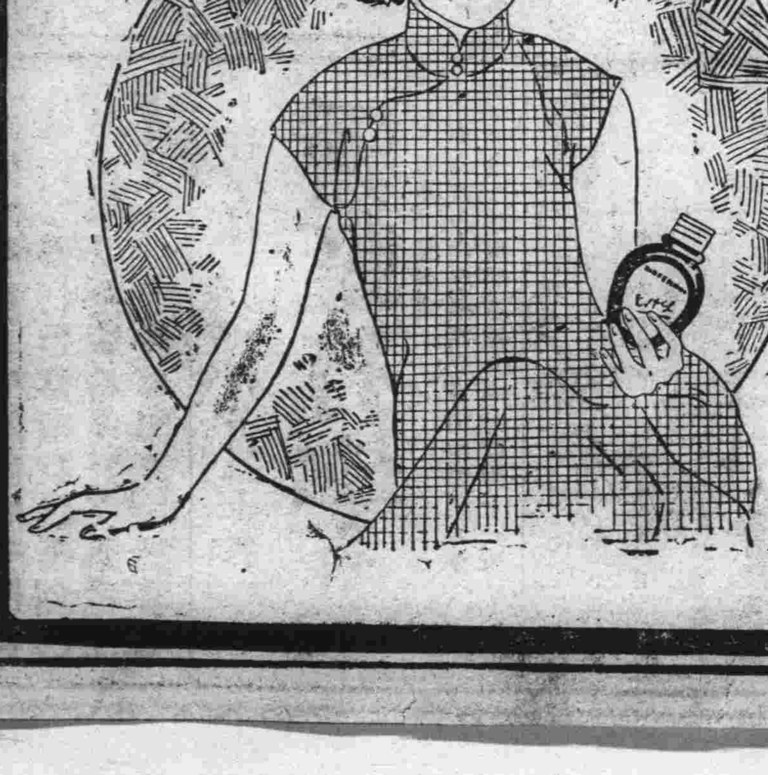

33(5)38

有道是現在不如過去…

啓明

『事情總是過去的好，只要是「從前」就比「現在」光榮。』──這是老太婆們共通的根性。魯迅在『風波』中寫九斤老太，說『從前的豆子沒有現在這麼硬，』並非沒有道理。

看！哈爾濱的文士們，也有這種哲學，尤其是幾位自命不凡的大作家！

在『國際公園』和『晚霞』時代，三郎，悄吟，黑人，達秋，是大家心中口中不時憶念着的標準作家，每逢談到北滿文壇，便會有幾位非常機警的文士們，發出不約而同的慨嘆：

──啊！文壇沒落啦！大作家都走了……現在，三郎，悄吟之輩，已經無人提起了。代之而興的，卻又是『國際公園』和『晚霞』時代的幾個人物──什麼微微，倩倩，曼娣，茶鷹，都停筆啦，……………而且連『江流』，『谷風』，也受着人們的懷戀，悲悼它們的夭折了。這分明是說：現在的作家們，又遠不如微微，倩々等的那一批了。眞是每況愈下啊！

『創作與批評』，近來被人指為是『第五層文壇』，理由如何，我們不很知道。但意思當不外是：現在的作家，陣容越不整齊，現在的作品，也越不如從前了。『第五層文壇』之名，蓋始於此。

但莫明其妙的是：同一個人，換換筆名，陳隄就不如曼娣了；艾循就不及微微了；甚至潘陽孔老三就不及伊戚；丁寧就不及素蘭！已經被人們公認的青年作家沐南先生，還不及從前被人指為不通的黑人，達秋！眞是怪事。

根據生物學的原理說：人，應當是進化的。就依着教育學原則來講：一個人的知能，因為記憶和經驗的關係，也應當現在比過去充富。然而我們的文壇作家們，怎竟會一天不如一天地退化呢？發『文壇沒落』浩嘆的人，當有獨到的高見吧？眞希望他指出：究竟陳隄，艾循，不及曼娣，微微，作品上的證據何在！

『風頭』，固然要出，不過要出的有道理，才能夠『不鳴則已，一鳴驚人』。

若閉着一雙短視眼，隨便云云，這『登龍術』不只是不高明，且也惹人鼻孔裡發笑。

白雞的死

（續）　絮·著

我將信放在胸前，抬起頭用模糊的淚眼去望嘉克的照片，他仍舊是那樣柔情地微笑着。「嘉克！」我低低地呼着，再伏到桌上哭了。

我是應該去他呀！病重，總不至於就會死掉吧！他是那麼強壯的人，縱使病重也不要緊吧！唉！當初我是不該讓他去的，他該病成什麼樣子了呢？為什麼早不給我來信，即使是怕我傷心，也該看什麼事情呵！唉！嘉克！

「二妹，哭什麼？」哥哥不知在什麼時候進來的，「誰的信？嘉克嗎？是他的信，氣着了我的妹妹嗎？」他把放在棹上的信套拿起來，我沒有理他，我那裡再有心情去應付他的玩話呢！

「呀！」哥哥驚呼着。

「什麼？」這樣受了驚嚇了，並且我直覺着這不是玩笑，所以這樣驚問。

「妳看吧！」哥哥哽咽的說，遞給我一張陌生的信箋，我戰兢兢地接過來，那上面寫着：

「菲菲女士：

我寫這封信時，嘉克已故去二十四小時了。

他得病是在兩星期前，起初不過是感冒，以為不要緊，所以不會去看，等到臥牀不起再請醫生時，已是病入膏肓了。怨誰？假如他金錢充足的話，總不至於吧！唉！假如金錢充足，他也不會病了。一個很有希望的青年，一個忠實的朋友，就這樣從我們中間離去了。

病重時，他時常呼着女士的名字，除了陪着流淚外，我們沒有方法安慰他，他是非常痛苦的，並且彌留時，他曾再三囑託將信寄給女士。

嘉克的後事，已由幾位在平的朋友章章料理就緒，女士可不必掛念！

我們知道女士的痛苦是很大的，但是看開些吧！誰不是如此收場。（未完）

同性戀

〔續〕　狂夫·

老張算夠朋友！真自己！雖然這幾句話，完全是為他自己的事，但是話是開心的鑰匙，讓我們聽在耳朵裡，比自已娶老婆子還夠勁兒！於斯乎大家就忙活起來了！朋友們多，六一下加四的辦了個乾淨脆快，別看平日裡瞪着誰的錢包有錢，生扯硬拉的讓他請客，非兒使他花到淨光淨光不可的地步纔過癮，就是辦起正當事兒來，也是一乾淨二利索，決靡有拖泥帶水的含糊事兒！朋友嗎！嘜！

事兒都辦妥當了！老張也就結起婚來！在大家瞧着一對新人兒站在禮堂上，不由的都在心目中浮上一層安慰的微笑！都在捉摸着：『老張算行啦！瞧！新娘子有多麼漂亮！』不過我們幾個是老張的知心的朋友，可不這樣的想，都疑心這位新娘子似乎有點兒癆病，不然為甚麼眼圈兒發青，嘴唇發乾呢！雖然口紅是抹得像一朵梅花瓣兒似的！

『我說！』老王向我擠了一下子眼皮兒，小聲說道：『我怎麼瞧 這位新大嫂子 有點不牢棒！』

『別瞎扯！有甚麼節骨眼兒怎麼的？』我問：

『似乎有點兒癆病！』老王把嘴一擰！

『怎見得？』我可佩服老王，但是不能不在這個夾當兒裝糊塗，不然老王想要說的話讓我一骨腦兒說出來的時候，那老王該有多麼難過？（未完）

舊東北名人軼事

本文有著作權，嚴禁轉載，一俟刊佈完竣，即以滿日兩國文字鑄版出書，發行問世，以公同好，無論何人，不得翻印鈔襲，侵犯本著作版權，特此謹啓。

【九三三】

小鳳仙，聽到此言，不慌不忙。冷冷的笑了一聲。回言答道『二位先生，不要生氣。蔡先生，是否走了，尚不可知。並且此事，咱們也不用隱諱。你們二位，是作什麼的？我是做什麼的，彼此也都知道。可是你們二位，奉着上司命令，來監視蔡將軍行動。屈指迄今已兩月之久。今天我們四個人，一同由京起身。一同來到天津，投宿這客棧裡。是有目共睹，人所同知的。可是於此情形之下。二位眼睜睜的，讓他逃走了。不知顧及責任所在，設法追捕。卻反掉轉過頭來，向我一個當妓女的來抓扯理論！漫論就情理來說，這事情，沒有我一點關係。假使就是，真有我什麼嫌疑。可是，我不過是一個，混事的妓女，下層社會微賤之人。將來長官，有向二位，追究那一天。還能把我綑綁上去，當做蔡松坡一辦理，就算完事。沒有二位的，一點關係不成？』二探員，聽到小鳳仙，這番言論。不禁倒吸了一口冷氣。暗暗說道：『這傢伙的一張嘴，真也厲害！還是設法追捕老蔡要緊！直門的和她胡纏，也免不了，担誤大事。』想到這時，立即鬆了手。改口說道：『好吧，這時候，我們也沒工夫，和你理論。反正人君是今天異走了，我倆趕不着他！你是和他，一同來的。決定脫不了關係？』小鳳仙微微笑道；『是的！二位也是，和他一同來的。將來也脫不了關係！』二探員一聽，鳳仙所言，正免話中帶刺。有些棘手。認為不好對付。遂即四周對視，作會心的一笑，轉身出門逕赴津浦車站，追尋蔡將軍而去，比及趕到車站，天已不早。走進票房，一問開車時間。恰巧特別大快車，剛纔開出。預計時間，也不過走出八九十里。二探員認為蔡鍔此番，定係搭乘特別快車，逃往上海並且由車站，打出電報在前方各站，一定可以截獲。遂即擬出邏照，以

脫出樊籠徒步潛行化裝逃往滇南之蔡松坡將軍

蠶氣裏的愛

（續）　沙丁·

他的腦海裡永遠 的浮着─銘刻着─小梅的面龐。他的靈魂與軀殼 完全給小梅 的憧憬佔據了！

× × × ×

他失神般地躺在牀上凝視着窗外的明月！─在我的感覺上伊從前對於我是有着濃厚的感情來着，並且伊也曾贈過我一張玉照，我想伊絕對不會忘記吧！是的！決對不會忘掉的─上帝！我永遠的祝禱着！我希望伊永遠的紀念我；愛慕我，上帝一定憐憫我！我渴望着和伊能有戀愛的一天。

他這樣的想念着，於是他的幻想開始起來！─未完

短詩集

〔續〕　（贅目狂生）

五八，
快快喝一盃吧，
不要過於傷心！
過去的事情，
是不應回想的…………

五九，
夕陽雖戀着山尖，
終被晚霞挽去。
三三五五的牧童，
驅着一羣綿羊，
徐徐走向歸途。

六〇，
徘徊荒郊的我，
自覺也像個羊羔兒了。
這不過是一種假設罷了
春風如果是個女郎，
我定然要躺在她的懷抱裡。

六一，
燈，別不服氣啦，
你的光輝，
本來不及太陽偉大！

長篇小說　似有緣（三八一）

責賢著　禁轉載

第八回　鬧風潮學生侮師長　玩手腕書記獻良謀

『對不起，校長，老師，現在同學們正在開會，老師們不能進去。』馮主任怒道：『胡說！校長有話要對大家說，是誰這般無禮，教你們守住門？』那學生道：『這是我們主席命令的，不過意思却是全體的。』馮主任又道：『什麼主席！誰是你們主席？』那學生道：『是我們開會的主席，大家公舉的。』馮主任還要糾纏和他分辯，校長卻伸手止住他，向那學生道：『好了，既然你們有了主席，那你進去對他說，說我有話要對大家發表。』那學生道：『那麼校長請略等等罷！』說了進去。過一會兒出來，仍是那副冷傲十足的神氣，向校長道：『校長，我們主席屈尊校長，再等三十分鐘，他就來請校長去；現在，因為同學們開會，有老師們在座，說話不便，所以才這樣作。』王校長和兩位主任無奈，只得忍氣回到樓上校長室去。這時在禮堂中，李奎元正在講壇上喊得起勁兒。他由校長室出來的時候，就集合了他那般羽黨，問他們事情辦得怎樣。得到的回答，使他特別滿意，原來他們都已被舉爲每級的代表。於是他便編成了許多話，向他們發表，說馮教務主任方才說：『誰要反對李時清，學校就將誰開除！』而且說『不單是現在，將來也是如此！』他並說：『馮大作似乎決定對我們施行高壓手段了，他不知是聽誰的話，我和你們的名字他都開去，要掛牌開除哩！』他這句話，本是空谷牛風，揑造而成，打算藉以恐嚇他們，好令他們人人自危，加強團結，給他利用。不料當時有一個叫黃文斌的，他不單不明白李奎元的用意，反而若有所悟

校址　哈爾濱道外正陽四道街口拐角樓上

市署立案　**健生簿記學塾**　招生廣告

第廿五班新生　男女兼收年齡不限

定於六月二十日開課　時間　午前十時至十二時　午後七時至九時

課程　銀行簿記如活期定期有放押匯倉庫保管籌備決算應有盡有

商業簿記　雜貨糧業存放押借儲紙蔴袋股票生財取引所期事籌備決算悉舉例相告

公司簿記　工業簿記　如油坊火磨以及各種工廠計算成本原料燃料代理販賣結算各帳於右同

本埠巨商　萃華金店會畢業於他學又來敝學補習學簿記者注意幸勿自悞

待遇　畢業後推薦職業如孫明哲推薦東和油坊李應庚推薦福恒糧棧張立助推薦呼蘭東發合現受某巨商招會計數名機會難再望學簿記者注意

函授　長班取講義郵資費每月三圓索簡章須附郵四分

2305

新華樓　小賣部　西餐部

迎合時令特備各種清潔菜品　助君加餐有益衛生　新設西餐部每日午間開售午飯　午後晚餐咖啡味美價廉

道裡新城大街　電話帳房二九九四　五八二三

2810

達源堂診療所

漢醫　安文源　達川

專門內科　隨時應診

地址道裡中國八道街路南三十八號

2332

哈市唯一並無分所　市署立案　**哈爾濱簿記傳習所**　●道外中七道街路西●

續招第五十二期男女新生

▲定於七月一日開課

晚班　午後七時半至九時半　日班　午前十時至十二時

有志學習者先行報名，但限志願堅定為合格，並本所一切均重實在主義，決不作欺人自欺虜僞等宣傳，故各期開課日，即行額滿，諒學者均知。

附註：前第四十六期課事班學生二十五名今已推薦熱河省農事合作社充任會計

50

天泰銀行特別往來存款！

敝行之「特別往來存款」，利息很是優厚，如有富餘款，無論多少，均可存入，又便利，又穩固。

存入手續

一、初次以國幣拾圓即可開立存戶，由本行填給存摺，以後不拘數目多少，隨時可以存取。

一、利率日息百圓一分五厘（每百圓每月四角五分）每三個月計算利息一次。

一、此項存款，隨時可以支取，留有印鑑者，取款時須憑印章，連同存摺，交本銀行，以憑支付，未留印鑑者，憑摺辦理。

總行：道裡新城十三道街拐角　電話（三七〇四　五二一六九）

支行：道外北五道街（電話八〇八七）

2349

麗霞湘繡鏡莊　道外正陽十四道街正街

本號新備各種美術湘繡禮品花色齊全裝璜美麗隨意擇選價特低廉並批發各種美觀鏡框材料及西式銅鐵鏡框如蒙惠顧無任歡迎

2714

福德銀行　增資廣告

本行依新銀行法之改正並擴充營業資本金已增為壹百萬圓專營存款放款國內外匯兌及銀行一般附隨業務對於各種存款利息優厚便利穩固而匯兌付送尤為迅速望各界愛顧諸君倍前惠顧無任歡迎

附開營業種類

往來存款　活期放款　票匯　匯款

定期存款　定期放款　信匯　匯款

特別活期存款　貼現抵押放款　包送到家匯款

代收代付款項

株式會社福德銀行啓

2982

正源興百貨店　正陽西大街　電話九三二二

新到：流行衣料　新式紗絹　絲絨綢緞　花花色色

聘有技師　定做男女西服大衣　工精價廉

現成（男女風衣　兒童服裝）

2786

哈爾濱道裡石頭道街西端

利華商場

聘有高尚的技師　承做新型的西服

現成男女　風衣洋服　種類齊全式樣流行　歡迎參觀

電話七七四八番

2449

北地胭脂

著者趙秋鴻君所著之北地胭脂第一部因呈報手續關係致悞至今對各預約及欲購者深抱歉意茲手續已完本月內絕對出書務請有以注意焉

第二部出版爲本埠名作家曲狂夫先生所著之哈爾濱的一個女性內容取材豐富幽默已極刻已付梓不日出版希愛好文藝者注意之

商務印書局謹啓

24

霽虹打字招生

打字科　速成　完全　科各三十名

日語夜課補習班

備有清潔宿膳函索簡章須附郵票二分

地址：哈爾濱道裡外國七道街十一號

42

哈爾濱馬迭爾旅館　道裡中央大街一一三號

電報掛號哈爾濱１馬迭爾

哈爾濱唯一之大旅館　位於最繁盛中心地點

房間　房間不帶浴室者每天由兩圓至四圓　每住一月者按八扣計算

房間帶浴室並梳粧台者每天由五元至八元　每住過兩星期者按九扣計算　長期住者則抵讓面商

備有早餐午餐晚餐價碼低廉如有訂菜及酒類價格亦格外適宜

旅館附設　飯店咖啡館　舞會每八由二圓起碼　室電影院打球場酒吧男女理髮

18

票股買收

滿洲電業公司新股票

滿洲電信電話公司股票

哈爾濱取引所新股票

滿洲洋灰公司股票

協和工廠公司股票

其他各種股票

哈爾濱南崗大直街三五

岩松株式店　電話六八〇八番

照像招生

一、哈爾濱市公署許可立案

二、教師由東京寫眞專門學校卒業

三、編有詳細講義與衆不同

四、三個月卒業保險學成

五、教室寬大設備完全

六、函索簡章須附郵票二分

七、地址：哈爾濱北馬路

日新照像學社

2302

謀生良機

照像招生

學費低廉　畢業期短　普通兩月　速成一月

男女學員　男女藝師　分班教授

確保學成　各有宿舍　設備完善

兄弟姊妹　快來學習

專畫照像背景　四時景物　隨意選擇　價碼從廉

地址　哈爾濱道裡中國八道街　一三美照像館兼傳習所

欲閱簡章函索附郵票二分即寄

16

醫學博士林特爾

專治淋病皮膚花柳膀胱等病

接診時間聘有滿語翻譯

每日午前九時至十二時　午後四時至七時

道裡斜紋街五十號二樓第四戶一一籃子街中間

電話五二一六〇

28

首善醫院

院址　南崗龍江街　電話七六〇五番

新設備列下

（一）攜帶型愛克思光線機能到病人家中照像透視

（二）晚間尿道科（六點至七點）專治淋病及膀胱諸病

國際影片競賽
第七屆在威尼斯舉行
日本選出影片多部參加

東京十一日同盟社電：意國文化宣傳部主辦之國際影片第七屆競賽將於八月八日起，一週間，在威尼斯盛大舉行。日本國際文化振興會，十日已決定參加本年度之影片出品，並立即印製德，意，法各國版，急送威尼斯。其出品如次：計日活影劇『土』，松竹作品『兄與其妹』 東京發生品『太陽之子』松竹作品『加代之覺悟』，東寶作品『上海陸戰隊』，文化影片東寶作品『蛙之話』，國際作品『作聲的攝影機』，國際觀光局作品『朝鮮』，又國際文化振興會作品『舞樂』。

滿映募集滿人監督
略述所懷感想
滿映宣傳課長陳承翰

滿洲映畫協會事業的成長，迄今將及一年有半，在這短期間的工作，就製作部一部份而言，已有相當的成績。固然，在這初創時期不完美的事是不可免的，但滿映方面正擬以全力去彌補他，期冀滿映出品始終是受着愛護者的愛戴。

最近，除了由國內募集滿人撰作的電影本事外，更於攝影現場上募集滿人的監督候補，這在滿洲電影史上也未始不是一件有意義的事。

滿映出品，以原則上去講，擁有誇爲東洋第一的大攝影場，日系先進的人才技術，再加上滿洲雄偉渾厚的大陸民族氣魄——假如這三位一體，合作起來，達成理想的事業，未必是件難事。

特別是目下的導演陣，多半是由日本招聘來的第一流名導演，他們都是有着一二十年的電影從業的經驗，豐富廣泛的電影藝術的學識，他們也有他們的理想，是要貢獻給這塊初開拓的電影界。

日系監都的技術及經驗已可令人銘佩，目下並盡力對於滿人的風土人情深加研究，但終覺不能十分透澈，爲了彌補是項缺點，所以深深感到非有協力同心工作的滿人監督不可，以期雙方交換意見，取長補短而後滿洲電影由於日滿雙方監督之下，可以說是集日滿兩國之長，那麼，無疑義地行將以新的姿態出現於世界影壇之上。

但目前滿人電影愛好者對於電影多半是沒有相當的經驗和修養，對於電影上應用的技術的知識，更是一點也不懂。所以，在目前雖然當局也有企圖叫滿人單獨去導演，實際上是一件却不可能的事，於是平現在企劃出這監督候補制（與其說是『監督候補制』，事實勿寧說是『監督養成制』）假如滿人的監督候補，在這養成期間內，肯對於電影事業下一個獻身的決心，努力潛心的研求，則在數年以內不難成爲一個可以實地課作的導演，那麼，將來擔負這滿洲電影事業的人物未始不是現在的監督候補了。＝＝未完＝＝

友邦產業戰士槍後保健運動

北京畫家小紹介【一】

北京訊：中國畫學研究會，是中國畫壇最富實力的團體，在他們歷次成績展覽中，我們對該會作品的精審，和出品的踴躍，極爲欽佩，推其原因要不外爲會中各個中堅份子，作品精妙所構成，現藉該會十六屆展覽之便，將筆者所知作家介紹如後：（堅白）

蕭謙中

蕭先生作品的特點，在乎氣派雄渾，筆墨蔥鬱，章法構圖，胎息元朝四大家風度，尤其墨筆山水，大筆滂沱，意味深厚，遠非時人所能望其項背，蕭爲人淡泊名利不喜宣傳，故與外間頗少往來，誠爲

陳半丁

陳半丁氏和周養庵先生，同是浙江山陰人，其畫於石濤工夫最深，故所作人物花卉，墨淋漓，趣味甚厚，惟近日家居讀書，其畫外間頗少見。陳氏青年在滬時，師於吳昌碩，故治印得吳氏之傳，故都治印家，以陳氏爲第一，所惜不輕爲人作耳。

徐宗浩

徐宗浩氏，號石雪，精書法，可與趙文敏相埒，工寫竹，出入文蘇二家，家富收藏，尤多古本畫竹，故齋名萬竹樓，著有詩集等行世。

馬晉

人皆知馬伯逸氏，工於畫馬，實則於人物，山水，走獸，花卉，無所不能，畫馬其特長耳，性耽禪悅，晨起必唪經，喜與方丈遊，時人求畫不得者，僧人反能到手，說者謂馬氏生前與僧人有緣，然歟否歟？

吳鏡汀　吳光宇

吳氏昆仲爲之天才畫家，上次畫展中，吾人當憶及其藝術之神妙，鏡汀之山水筆墨秀逸老練，純然大家風度，光仲之人物，筆墨秀麗，設色古茂，畫人物者，君爲有數名家。

秦仲文

秦仲文氏作法，初入手於四王，後致力於元代四大家，故其畫章超脫饒逸味，大著『中國繪畫學史』條理景然，插圖豐富，出版以來，風行海內。秦氏書法尤精，得者愛若拱璧。

＝＝日本大學生之水浴飛跳式＝＝

戰爭文學　麥田裡的兵隊［173］
火野葦平著　雪笠譯

清水少佐說着，便送到了我們跟前十盒烟捲，它的包裝紙，像是用現成的破爛紙做成的，也有的是使着打藍格的簿記紙，兩面貼有，商標，是或英文字報紙，水彩畫的荷蘭風景裡所見的風車，還寫着：「風車牌香煙」的風雅的字跡，然然，我竟以不長進的精神，問着正談着快心戰的清水部隊長說：

「這邊的損害呢？」

「吉田少尉腹部實通，即昏　松井部隊長於郝店頭部貫通戰倒　機關槍岡本部隊長受傷，佐分利部隊長，於蕭縣攻擊戰倒，兵隊二十四名戰倒，四十八名戰傷……」

我們走出了那裡。

川久保參謀正在廣場集合受領命令的人發着命令：徐州在今天九點三十分，已竟吁××部隊占領，敵人全無，本隊爲要遮斷敵的退路，把已取的奔向徐州的進路，稍微變更，而改向東州進軍云云，那是拿着這個做前提，對着各隊傳達了必要命令的條項等發令將完，

東遊記攝影班　大谷先鋒隊　赴水都工作

滿映爆笑片『東遊記』導演大谷俊夫氏，由日抵京後，即着手進行準備拍攝所剩餘之部。十二日晨，大谷組先鋒隊大森，松，辻野，朱文順等，重乘十時五分出發列車，赴水都吉林，採取外景，當日歸返，十三日仍由京赴吉，採取外景期間，共二日云。

鄭曉君渴望　赴北京旅行　只可惜不能去

滿映『安勃溫』鄭曉君小姐拍完了『眞假姊妹』之後，身體和精神都覺得有些疲倦，又當這炎熱的夏天，很想休息幾天。休息的方法，最好是莫過於旅行了。

鄭小姐計劃在這初夏的季節裡，訪一訪文化古都的燕京，作一星期的短旅，她在許久以前便興高采烈的準備着。

決定在十三日早晨起程，可是在起程之前，却發生了問題。

十四日放送『眞假姊妹』，這是當前的事務，李明小姐不在新京，那們鄭小姐便是全劇的放送中心人物了，比這更重要的工作，還有『天下太平』又還中鄭小姐担任角色，那們北京之旅行，不得不暫時中止。

張翌結交異國情人
兩個人會四國話不能談心

▲這個交情未免有點兒彆扭！▼

北京張翌，是一個翩翩少年，風流倜儻，不折不扣的公子哥兒，從文化古城的北京，來到新京不久，便交結了一位異國情人。

這位張先生的情人，是精通日語，略通德文，可是張先生是精通華語，並通英文，雖然兩個人會四國語言，但是竟不能談話，會面的時候，常常是：『滿臉心腹事，盡在不言中！』

學戲秘訣（續）
無師自成　張德福述

△伴死氣絕法

如吐血而亡者則先橫搖其首，口鳴鳴作響，嚮口擺動，狀其嘔吐，而後頻搖其首，倒身於椅，自盡者也。譬如『哭祖廟』，劉諶將國自盡時，右手執劍，凝神視其劍，搖首揮淚，此狀其一生事業，至斯告絕，［非哭祖廟然，他戲亦如之］而後左手撩住右邊之髯，右手之劍，提入髯絲後，向頸間一勒，坐於椅中，檢場者即爲遮巾，至於路安洲陸登自盡，其勒劍等身段相同，勒後檢場者不代遮巾，怒目直立，此劇情如此，事在例外，自縊而死者，大概身向幕邊，若被人縊死者，其初須左右執繩，以求其寬鬆，及將死時，則兩手執住頸間之繩，或扯開衣領，狀其死時之慘，而後將目一瞪，如上彩者，則紅永自兩旁唇角流注而出也，而後頭側垂，狀氣已絕矣。

名伶口才
臨機應變妙譚百出

昔年向小雲演梅玉配飾蘇玉蓮，乃弟富霞飾徐廷梅，慈瑞泉飾黃婆，當玉蓮扯其衣襟，懇求拿主義時，慈云：『幹嗎？哥倆一樓，總是掣掣拉拉的！』蓋徐託黃作媒時，亦有同樣情形也。

某次義劇，尚譚（富英）合演御碑亭，蕭長華飾德祿，報路差人索賞時蕭云：『等着吧，一號幾發薪呢！』

慈瑞泉譚富英演打魚殺家，慈飾教師爺，被打時急云：『我挨你們三翟子打了！』（祖孫三翟）。

王多壽飾玉鐲中劉媒婆，將女大不可留之下句，改爲『留來留去啃窩頭，雜和麪一毛多，難受！』

榮春社遊月宮，時榮章飾兎兒爺，當兎兒奶奶向之求婚時，笑道：『好倒是好，只怕兩紙店掌櫃不願意，神碼兒得刻版雙人頭。』

杜雲振演三堂會審飾差解，上官追問爲何一人頂倆名，杜云：『起身的時候是倆人臨時戒嚴，我們夥計沒能過來。』

金仲仁演得意緣下山，當狄雲鸞傳令云『婆婆喚你呢』，金云：『打個電話得啦！』

時榮章飾鐵弓緣之茶婆，當山寨女大王誤認陳秀英爲男子時，時云：『已經夠瞎坎了，再來就得開槓！』

據傳老譚與何九演捉放曹，行路將畢，何即進下場門，譚急悄聲曰：『九哥，宿店哪？』何答：『我沒帶盤纏，你住吧！』蓋是日譚遲到，何憤甚，故藉此難之。

田桂鳳與賈洪林演烏龍院，田云：『叫天被我迷死了，狗子（賈之外號）小心點吧！』

帶約暖宮丹・調經養血丸
紅緞子仙膏
主治婦女經血不准行經腹痛，經血色不正，宮冷白帶，經閉血枯，積聚塊，內服調經養血丸，外貼紅緞子仙膏，全愈。
定價 紅緞子仙膏每貼國幣四元，暖宮丹每貼二元，加料每貼國幣六元，養血丸定價一元
長機 均照定價減收一一者… 外奉送暖宮丹一付
總發行 哈爾濱道外十五道街 金勃先藥房啟

開脾健胃滋補強腎 黃色補丸
（主治）脾胃虛弱 早婚勞傷 精神不振 腎經受傷 滑洩夢遺 書忘失眠
定價每盒一元五角 七元今特以一元五角 減價之品現已提出一萬盒 推廣即售明其效力而便 十七圓三打一元五角三 治…不…外埠函購貨款
哈爾濱 金勃先藥房 49

失照聲明作廢
領名趙振和 住址同坐落 照號吉清字五〇二七一 坐落六區廂藍頭甲頭屯 地目熟地 面積四垧 四至 東至馬姓 西至吳姓 南至道 北至吳姓 右記失照自登報日起滿三個月時如無聲請異議者則不論落於任何人之手均認無效特此聲明 吳奎昌 雙城縣長 2980

長期高價收買
滿洲國及其他國古今郵票
敝社爲提進文化保存起見，特定高價收買，滿洲國及其他國古今郵票，如有出售者，請來信內附郵資二分，必有答覆。
哈爾濱道裡斜紋街二二一號
東亞郵票社

德國製造
梅濁甦星
淋病非透膜殺菌不能斷根，幾乎盡人皆知，無待贅述！惟真正具有透膜殺菌能力之藥物，含德國「梅濁甦星」外，現在東西各國，尚無同等藥力之出品，此則爲病家所宜注意者也！
特種梅濁甦星 五淋白濁 一金斷根
哈爾濱道外六道街 柯爾登洋行總經理

協和 自動車傳習所
本傳習所茲因學生日增關係。舊教室窄小。不敷應用。現已遷移寬敞之地點。因授課之生徒。居住較遠者。便利起見。特備有清潔之宿舍。對於溫習課程及演車傳習。尤爲方便。內部並由校力主辦。企圖生徒節儉計。特設伙食部取費低廉〔詳細簡章函索寄附郵票二分〕
本傳習所長 小峰卓啓
地址〔南崗夾樹街三號〕〔即女子中學下坎 松花江街停車場對面〕 46

松島學院 日語課招生
目的〔最短期間內教日語正確會話文法等日語學識〕
教材〔日本話教科書 日本話文法教科書 中等日本語讀本上中下〕
開課六月五日起 夜間日語短期講習會
一，午後六時起八時止 一，六個月畢業教完 以外日語，數理，班午后四時至八時
教員：白井先生・門前先生・池上先生 數理教員 楊煦春
校址：道外中十一道街路東 2926

育才 女子打字 新式簿記 招生
校址：哈濱道裡外國七道街
承打各類文件繕打妥速取費從廉 備有宿膳詳章函索〔附郵票二分〕即寄 2491

福豐號百貨店
專門技師定做 男女西服 大衣 靴鞋
現成男女西服大衣備齊 各樣絲絨衣料
新城大街 電話〔三五九一九 三七二七番 三九四九〕 新京另有支店 2569

民生部立案 私立哈爾濱大陸學院 康德六年度新生募集
募集名額 按奉新學制令招收一，二年級新生各五十名彙收舊有國民高等科三，四年級插班生各三十名
性別 限定男生
報名日期不限 入學試驗隨到隨考有証書者可斟酌情形予以免試
附則 爲便利外埠諸生備有宿膳簡章函索即寄惟須郵票二分
院址 哈爾濱道裡中國七道街二〇號 24

招收康德六年度新生
商業講習科 資格，優級國民學校卒業者及有同等學力者爲合格 修業期間，五個月（每日授課六小時） 學科，1國民道德 2滿語 3日語 4公文程式 5經濟學 6簿記 7商業學 8商品學 9商業算術 10珠術 招收插班生
簿記傳習科 修業期間，兩個月（六時至八時） 學科，1商業簿記 2銀行簿記 3改革式簿記 4改帳法 開課日期，五月十日
函授部〔通信教授按每星期郵寄鉛印講義（四個月卒業共計費用八圓）（詳細簡章函索郵票二分即寄）〕
各科均有宿舍
崇信新式簿記傳習所
地址……哈爾濱道外南頭道街八六號 電話八三八七番 198

泊羅退丁 PROTESTIN
泊羅退丁爲德國名醫經數年之研究所發明之內分泌製劑從來所用之臟器製劑已爲世界各國所公認泊羅退丁爲數種臟器製劑內含睪丸前列腺乾臟髓及育亨賓等其功效爲補足內分泌不足興奮腦神經中樞促代謝機能舉凡一切關於性神經衰弱性慾缺乏年老早衰勃起無力及精液不足等一經試用即有意想不到之功本製劑分爲內服○注射兩種
主治 性慾缺乏 神經衰弱 攝護腺肥大及一切內分泌不足等病
用法 注射用每隔日注射一次皮下或肌肉內每人用十次十五次或二十次 內服丸劑每日服三次每次一片或二片於注射時期亦可內服或於注射後內服亦可
包裝 注射用者每盒六支每支一瓦 內服丸劑每瓶二十五片五十片
●價目 注射劑每盒四元八角 內服丸五十九六元
總代理處哈爾濱 馬家溝國課街門牌五十六號濟民藥舖電話二一三六番 道裏中央大街門牌一三三號第一古魯進藥舖電話三〇六四番 道外正陽街門牌二二號電話二七二五美華藥房 54

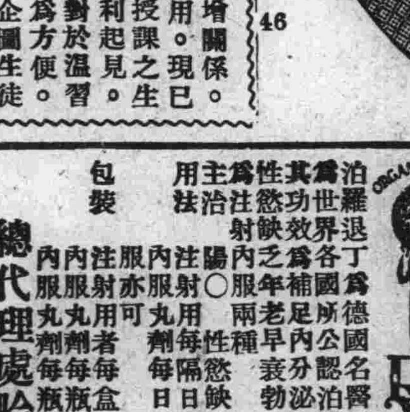

孔明大藥房 廣告
同發隆 十二道街 新城大街 石頭道街 孔明藥房
（一）本藥房人員諳通滿語
（二）本藥房有各科專門醫師診療各科病人
（三）本藥房有歐美日本新發明之各種藥品
（四）本藥房可對各縣市醫師醫院批發藥品
（五）本藥房並可郵寄藥品
（六）如有詢問可經郵局或電話七二一六二號接洽
本總房設新城大街十二道街南角拐

淋濁丹
凡傳染花柳病梅毒者請速服逐毒淋濁丹是特效藥毒生新血，以新血之力量逐去舊血中之毒，決非頂藥，故無蔽毒，敗胃絕嗣之弊，其藥散者一盒而愈，重者二三盒除根
海龍散 此散專治鱉疵小便破爛不久，定然立時長口生皮，但必須內服逐毒丹，好後不發
療癧雄珠丹 凡療癧之妙方，其種類成丸者，統治瘰癧風瘡未潰者消滅於無形，已潰者除根
▲定價每盒國幣二元 ▲定價每盒國幣一元 ▲每盒一料二十日
可痊，不論男女老幼，遠年近日，各種瘰癧，無痛不癢，毫無苦，病輕者二料痊愈，重者三料除根
總批發處天津貢綫街閻氏藥房出品 哈爾濱總經理道外桃花巷街 閻氏藥房 80

衰老…之嗣解決此問題只有現代

強壯補劑勃而興藥片……

是整內分泌正常化之良藥

勃而興（一）
有意想不到的却病這樣快是活爾蒙的效力
有意想不到的頹唐能還少是活爾蒙的效力
有意想不到的服後能立子性交生快感是活爾蒙的效力

（圖中寓意）

補腎聖藥 勃而興
（功用）補腎壯○ 添精益髓 發育生殖 鞏固機能
（主治）少年早婚 勞過度 ○精早○ ○萎不舉

凡由破身太早，手○爲害，以致滑○遺○，精冷精清，子嗣缺乏，交換之味，性慾苦悶，生趣索然，腰酸背痛四肢乏力等症，可急服勃而興藥片立能恢復建康，添精益髓，誠爲補腎第一仙丹也，◉價目每瓶大洋一元六角

看！遠方經過通信都問瞽者周子艮算盤術卦粮行漲落頗有把握問病有無危險求醫何方指明

▲指引迷津去路。▲提醒久困英雄。直言無隱

[illegible]

該館價目（外埠）大批八字（減價二成）二十圓十天批妥，中批十五元七天，章批十元六天，大合婚四元，小合婚二元，擇吉四圓。（本市）本埠微末小事問卜一圓，抽籤六毛，算命面談三圓，章談二圓，關係重大三卦合一，二圓六毛…
2660

產婆

在哈已開業十八年

經驗宏富手術精良滿語流暢

對於接產不分晝夜隨招隨到希滿洲國官商各界利用之產婦幸甚人道幸甚

產婆 岡艷子啓

已遷至道裡田地街三十三號樓上十五號　電話二二六七號

19

哈爾濱 同茂東

建築材料 板料箱料 板條鋸末　板皮燒材 代割鋸口 定做木箱

製材工場
總工場道外 東江埧外振江街 電話八六四二號
分工場八站 南木廠方長街 電話三九三五號 三七六四號

雜貨商店
新到各種春夏用品 呢絨綢緞 棉布雜貨 毛布人絹 批發零售
道裡中國十二道街三九號 電話（四二九七）（六一七三）番

86

北滿總特約店

福源祥

哈爾濱道外南和街　電話三五八八 七二六五番

1472

美人嫁於何人……

美病嫁於何人青年慾火中燒情不自禁愛美人得美病今凱輯氏空前未有之新發明白濁斷根靈藥

巧拿淋丸

▲能治便白便血　▲能治急慢性淋症

▲能治睪丸發炎　▲能治久醫無効之

疚白濁症因內中有三大之聖藥

（一）即純檀香油精SATNAL（二）沙婁兒SALOL（三）梅天靈藍METHYLONERLUE 此三種藥品均有利尿消毒又合以殺菌滅高貴藥品製造成丸、百醫百效、萬試萬靈爲各國醫士、臨床用藥皆爲最新最妙良方也、

每瓶國幣二元

以上二種良藥各省各埠中外藥店均有出售

總發行濱江省泰華西藥商行

56

醫林介紹

松天醫社　診治「皮膚科」花柳病科　地址道外中十一道街路東正陽南國民學校對過　43

小兒不能針藥者一律癒　屢用針藥未愈者一注愈

小兒科 樂樹庭　道外中五道街路東九號　155

德國醫學博士 伊乍阿克　專門眼科　道裡斜紋一道街五號　電話五三〇四　接診時間晨九至十下午三時至四時半　148

醫師 闞丑斯及　專門耳鼻喉科及外科　道裡外國六道街八號房第三戶　電話三三八八　接診時間晨十時至十一時午後四至六時　151

醫士 壽爾泰斯　石頭道街九十五號二層樓　電話三一三五　現已返哈照常應診　專治內外科及婦女科　145

專治眼科　海北眼科醫社 醫師文星泉　道外正陽八道街路南　專治翳膜攀眼並二目失明症　門診免費　156

醫士 渥洛布林司基　道裡商務街二號第一戶　電話二四五七　專治內科小兒科肺結核　接診時間上午九時至十時下午五時至七時　146

凡吾 皮膚花柳科醫院 小外科　哈爾濱道裡中國頭道街二十一號　電話四二四一　院長 南滿醫學士 劉德新（凡吾）曾任哈醫大學校哈市立醫院醫長　診療時間每日上午十時至下午三時　星期日只限上午　182

牙醫士 不闊夫司嗪　地址十四道街三十三號郵局隔壁電話七二九二　專治婦科產科內科　接診時間午後三時至五時　大安街五十五號德國醫院九時至十一時　150

德國專門眼科醫學博士 格利德恩耳　斜紋二道街即大同廣場十七號二層樓上一階　診療時間 上午十一時至一時 下午四時至六時止　聘有滿人接治　169

醫士 愛佈什甸　專治內科各症　道裡外國七道街十二號　接診時間十一時至十二時 五時至七時　電話三七七五　144

醫士 吳醫諾司嗪　專門婦科及產科　接診時間十二時至二時 午後五時至五時　道裡面包街七十六號　電話四二一八號　162

徐新華診療所　南滿醫學士 徐桂藩

診治 內小兒科　助產士 徐志遠　地址道外北九道街路西　25

鳳石內科醫院　道裡中國頭道街二十一號　醫師南滿醫學士 劉鐵城　專門內科　診察時間每日午前九時至十一時午後四時至七時　星期只限午前　電話二五八　152

醫士 伍拉蘇　道裡砲隊街一五三號　電話四九八一　專治內科並神經心臟病　接診時間晨九時至十一時 午後四至六　聘有滿人接治　149

濟世醫院　內科小兒科 京都醫學士 金斗鎬　時間自上午九時至下午四時　齒科，齒科醫學士 金殷鎬　道外北頭道街七十四號　電話八八六一・六〇五九　141

明明眼科醫院　哈爾濱道裡中國頭道街　電話七五一〇　醫學博士 石增榮　診療時間午前九至十二 午後五至七　住院有各等病房　挨濟問答（須附足信票者）　23

鏡波小兒科醫院　南滿醫學士 德國留學 吳鏡波　道裏中國頭道街十三號　診療時間 上午九時至十二時 下午四時至七時 星期日下午休診　154

花柳病專科 醫社　41

痔漏專科 田沛恩　午前十一時開診午後六時止患者親臨爲治　地址（哈爾濱道外正陽街南頭路南門牌十九號院內二十二號）　163

醫士 牙信斯基　專治花柳科 內科皮膚　每日午前八點至十點 午後六點至八點　哈爾濱道裡面包街外國四道街四十三號　168

醫士 林德爾　專門產科及婦科各症　道裏十四道街五十二號 郵局隔壁電話三六一四　接診時間自八時半至十時 午後四時至六時　143

牙醫

專門牙科醫師 列、阿、柴木　曾在亞陸格斯及愛魯館任醫師十六年　道裡馬街十五號房　接診時間上午九至一 下午三至七 星期日十至一　164

牙醫 亞陸哥斯及愛魯曼　創設於一九一五年　道裏外國三道街七號中央大街拐角　電話四八〇一　應診時間晨九時至二時 午後三時至六時 星期日十時至一時　147

齒科醫師 劉鳳書　應診時間 每日上午十時起 下午二時止　道裡中央大街四十二號一戶　159

齒科醫師 李陰成　一治牙拔牙鑲牙診斷　一般口腔外科　新設X光透視照像　應診時間午前八至十二 午後二至五 星期日休診　哈濱道裏外國七道街五號　158

日本齒科醫學士 劉東亮　治牙，鑲牙，拔牙 無不精巧定價公道　景陽街平安電影院南邊　東亮牙齒專科　142

治牙之處　道裡十四道街三十九號 郵局毘鄰三樓二號　每次診費二角藥費在內　鑲牙補牙科僅收產材料費　醫師經驗宏富手術精無痛苦

通滿醫師皮里坡七克諾，用歐美材料俄牙鑲牙　吉諾福金謹啓　140

東尙齒科醫院　日本大學齒科醫學士 黃東尙　治牙拔牙鑲牙矯正牙 口腔手術牙疼補鼻補嘴　時間午前九時至下午一時 三時至七時 星期日休診　道裡外國八道街拐角　157

牙醫十 鑲牙 馬子果倭依　道裡中國四道街十一號［自午前九時至十二時］［午後自二時至六時］　160

猶太醫院

病房單間或公衆房間設備俱全收費低廉

電氣均有專門醫師診治自設化驗室化驗血便及其他一切並有各科治療室 愛克斯光透光照像

道裡中國五道街四十號電話三七三

2636

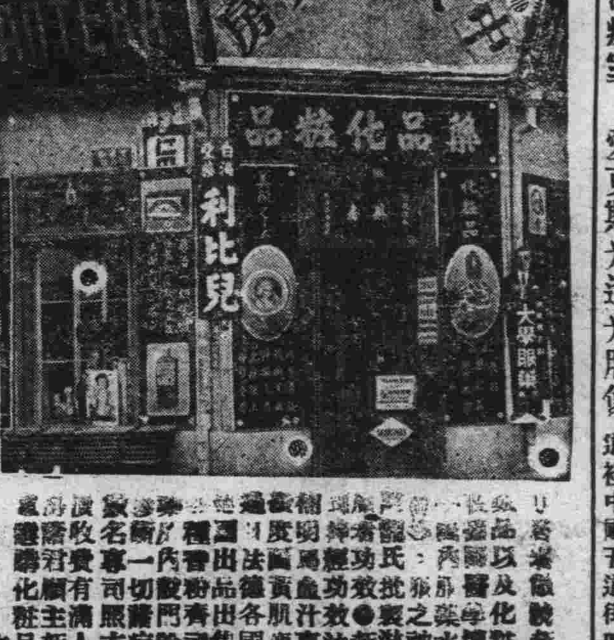

（應診時間午前八時半到十二點到四點半）藥事不…電話二九五二

中央大藥房

32

劉氏樂仙膏

主治婦女　經血不調　赤白帶下　腹疼凝滯等症　子宮寒冷　肚

哈爾濱道外十四道街 老福春堂總售處

養血保坤丸

主治婦女調經和血去瘀積去瘀寒去瘀血俱病除淨必能得子無受苦腦請服試之言之不謬

定價每料三元

金剛藥片

▲主治男子虛弱先天不足腎精虧損老年精衰小便夜頻精神疲倦耳作蟬鳴腰腿疼痛等症

◉定價國幣　大盒五十片二圓 小盒二十片一圓　半打十圓 五圓

外埠各大藥房皆有經售倘無處購買將款匯寄哈爾濱本藥店無悞原班回寄郵票代價均可

哈爾濱道外正陽十四道街 老福春堂

2641

●專治咳嗽「劉氏金丹」

▲主治 咳嗽肺病 癆傷咳嗽傷 痰喘感冒咳嗽等症

定價每盒一圓 每付一角

私立哈爾濱中央日語學院

募初中等日語專修科插班生徒

募國民高等

校址—道裡中國三道街十一號

10

公認

哈爾濱汽車學社

生徒大募集

簡章函索即寄（付回件郵票）

社址哈爾濱道外許公路一七號　電話二八二四番

1856